

Beteiligungsbericht 2006

„Bericht über die Beteiligungen an Unternehmen und Einrichtungen in der Rechtsform des privaten und des öffentlichen Rechts gem. § 112 Abs. 3 GO NRW“



WBO



WASSERVERSORGUNG
BECKUM GMBH



***auf der Basis
der Geschäftsberichte 2005***

Beteiligungsbericht 2006

„Bericht über die Beteiligungen an Unternehmen und Einrichtungen in der Rechtsform des privaten und des öffentlichen Rechts gem. § 112 Abs. 3 GO NRW“

***auf der Basis
der Geschäftsberichte 2005***

Vorwort

Die Verwaltung der Stadt Oelde legt mit dem Beteiligungsbereich 2006 nunmehr bereits zum zwölften Mal eine Gesamtübersicht über die wirtschaftlichen Beteiligungen der Stadt Oelde an Unternehmen und Einrichtungen in der Rechtsform des privaten und öffentlichen Rechts gemäß § 112 Abs. 3 Gemeindeordnung Nordrhein-Westfalen vor.

Ziel des vorliegenden Beteiligungsberichts ist, einen umfassenden Überblick über die städtischen Unternehmen und Einrichtungen, insbesondere über deren Entwicklung in der jährlichen Fortschreibung, zu geben und damit einen Beitrag zu einer größeren Transparenz der städtischen Beteiligungen sowie zur Verbesserung der Steuerung und Kontrolle der wirtschaftlichen Betätigung zu leisten.

Damit wendet sich der Beteiligungsbericht in erster Linie an die Entscheidungsträger im Rat der Stadt Oelde. Darüber hinaus soll der Bericht aber insbesondere auch interessierten Einwohnerinnen und Einwohnern als Nachschlagewerk dienen und ihnen fundierte Einblicke in die wirtschaftliche Betätigung ihrer Stadt geben. Um eine effektive Steuerung und Kontrolle der städtischen Beteiligungen zu gewährleisten, sind deren Gremien zu einem Großteil durch Ratsmitglieder besetzt.

Grundlage des vorliegenden Beteiligungsberichtes 2006 bilden die geprüften Jahresabschlüsse der Gesellschaften und Einrichtungen für das Geschäftsjahr 2005.

Zur Verbesserung der Informationsmöglichkeiten der Einwohnerinnen und Einwohner der Stadt Oelde und nicht zuletzt auch zur Kostenersparnis steht dieser Beteiligungsbericht neben der nach wie vor bestehenden Möglichkeit der Einsichtnahme der gedruckten Version im Rathaus der Stadt Oelde, Bürgerbüro, zusätzlich im Internet auf der Homepage der Stadt Oelde (www.oelde.de) zur Verfügung.

Oelde, im August 2007



Helmut Predeick
Bürgermeister der Stadt Oelde

Inhaltsverzeichnis

	Seite
Vorwort	5
Inhaltsverzeichnis	7
Wirtschaftliche Betätigung der Stadt Oelde	9
Gesamtüberblick der Beteiligungen	11

Beteiligungen der Stadt Oelde

Überblick	13
------------------------	----

Die Beteiligungen im Einzelnen:

I. WBO Wirtschafts- und Bäderbetrieb Oelde GmbH	15
II. Eigenbetriebsähnliche Einrichtung Forum Oelde	25
III. AUREA Das A2-Wirtschaftszentrum GmbH	33
IV. Krümtünger Entsorgung GmbH	43

Beteiligungen der WBO GmbH

Überblick	51
------------------------	----

Die Beteiligungen im Einzelnen:

I / 1 Bauverein Oelde GmbH.....	53
I / 2 Energieversorgung Oelde GmbH.....	61
I / 3 Wasserversorgung Beckum GmbH	71
I / 4 Radio Warendorf Betriebsgesellschaft GmbH & Co. KG	79
I / 5 Gesellschaft für Wirtschaftsförderung im Kreis Warendorf mbH.....	89
I / 6 Regionalverkehr Münsterland GmbH.....	99
I / 7 RWE AG.....	109

Wirtschaftliche Betätigungen der Stadt Oelde

Die Kommune wird nicht nur im herkömmlichen hoheitlichen Aufgabenbereich tätig. Sie beteiligt sich in zunehmendem Maße auch am allgemeinen Wirtschaftsleben. Insoweit hat die Stadt Oelde u.a. neben vielfältigen Aufgaben der Daseinsvorsorge zahlreiche öffentliche Dienstleistungen zu erbringen. Eine Vielzahl dieser Aufgaben nimmt die Stadt Oelde durch kommunale Unternehmen wahr, die ihr entweder zu 100 % gehören oder aber an denen sie zusammen mit anderen Gesellschaftern zu unterschiedlichen Anteilen partizipiert.

Einen Überblick über sämtliche Beteiligungen der Stadt Oelde liefert das den detaillierten Darstellungen der einzelnen Beteiligungen der Stadt Oelde in diesem Bericht vorangestellte Organigramm.

Den rechtlichen Rahmen, innerhalb dessen die Beteiligungen bzw. die wirtschaftliche Betätigung der Kommunen zulässig sind, setzen die **§§ 107 ff. GO NW**.

Die Beteiligungen der Kommunen sind in unterschiedlichen Rechtsformen möglich. Die Stadt Oelde hat als Form der wirtschaftlichen Betätigung neben der Rechtsform der eigenbetriebsähnlichen Einrichtung überwiegend die Beteiligung an Kapitalgesellschaften in Form der Gesellschaft mit beschränkter Haftung (GmbH) gewählt.

Eigenbetriebe sind nach **§ 114 GO NW i.V.m. § 1 EigenBetrVO** wirtschaftliche Unternehmen ohne eigene Rechtspersönlichkeit. Auch nicht wirtschaftliche Einrichtungen sind in der Kommunalpraxis häufig wie Eigenbetriebe organisiert - in diesen Fällen spricht man von **eigenbetriebsähnlichen Einrichtungen**. Eigenbetriebe wie auch eigenbetriebsähnliche Einrichtungen verfügen, obwohl sie Teil der Gemeindeverwaltung sind, über eine vom kommunalen Haushalt unabhängige Wirtschaftplanung, Buchführung und Rechnungslegung. Finanzwirtschaftlich gelten sie als Sondervermögen der Kommune. Leiter des Eigenbetriebes/der eigenbetriebsähnlichen Einrichtung ist der Werkleiter. Dienstvorgesetzter aller Beschäftigten dort ist der Bürgermeister. Weiteres Organ des Eigenbetriebes/der eigenbetriebsähnlichen Einrichtung ist der Werksausschuss, der als Ausschuss des Rates neben dem Bürgermeister an wichtigen Entscheidungen des Eigenbetriebes/der eigenbetriebsähnlichen Einrichtung zu beteiligen ist.

Kapitalgesellschaften. Einer Stadt kann mit den in **§ 108 GO NW** festgeschriebenen Einschränkungen ein privatrechtliches Unternehmen gehören bzw. sie kann daran beteiligt sein. Wesentliche Voraussetzung ist dabei unter anderem, dass es sich um eine Rechtsform handelt, welche die Haftung der Gemeinde auf einen bestimmten Betrag begrenzt. Als Rechtsform der privatrechtlichen Unternehmen einer Kommune kommen daher vornehmlich **Gesellschaften mit beschränkter Haftung** oder Aktiengesellschaften in Betracht. Die gebräuchlichste - auch in der Stadt Oelde gewählte - Rechtsform ist die GmbH. Die GmbH bietet der Kommune durch

Festlegungen des Gesellschaftsvertrages, durch die Besetzung des Aufsichtsrates (sofern bestellt) und vor allem durch das Weisungsrecht des Rates gegenüber den von der Kommune entsandten Vertretern der Gesellschafterversammlung die besseren Möglichkeiten, ihren Einfluss auf die Geschäftspolitik zu sichern.

Die Verwaltung legt hiermit den gem. § 112 Abs. 3 GONW geforderten jährlichen Bericht über die wirtschaftlichen Betätigungen der Stadt Oelde im Geschäftsjahr 2005 vor.

Grundlage der im Bericht aufgeführten betriebswirtschaftlichen Daten sind die geprüften Jahresabschlüsse der Unternehmen und Einrichtungen zum 31.12.2005.

Gesamtüberblick der Beteiligungen (Stand: 31.12.2005)

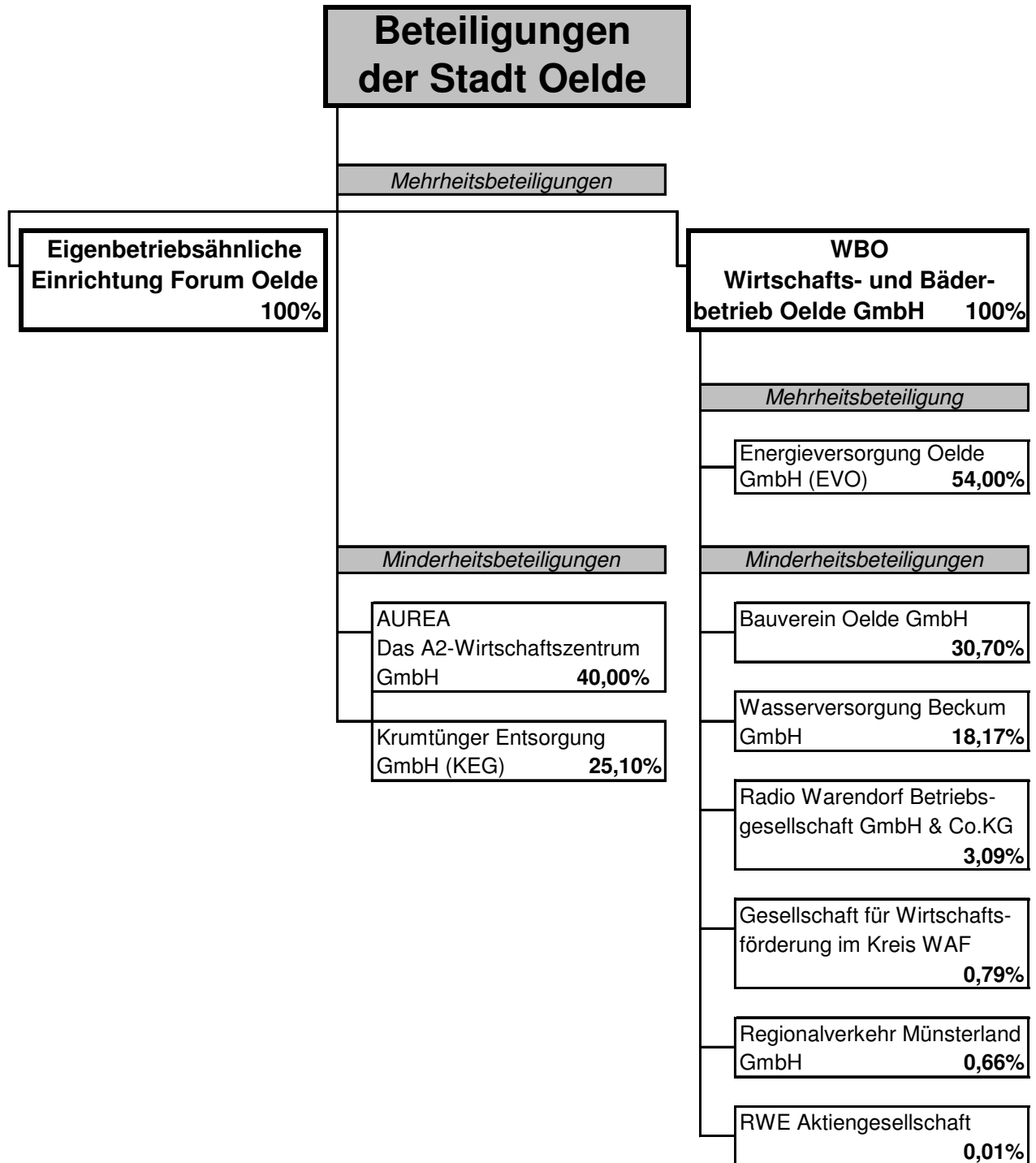

Beteiligungen der Stadt Oelde

- Überblick -

lfd. Nr.	Unternehmen	Rechtsform des Unternehmens	Anteil Euro	Anteil %
I.	WBO Wirtschafts- und Bäderbetrieb Oelde GmbH	GmbH	511.291,88	100,00
II.	Eigenbetrieb Forum Oelde	GmbH	500.000,00	100,00
III.	Interregionaler Gewerbepark Marburg GmbH	GmbH	20.000,00	40,00
IV	Krumtüngr Entsorgung GmbH	GmbH	11.950,00	25,10

WBO

**WBO Wirtschafts- und Bäderbetrieb Oelde
GmbH**

Name und Sitz

Die Gesellschaft wird unter dem Namen „WBO Wirtschafts- und Bäderbetrieb Oelde GmbH“ geführt.
Sitz der Gesellschaft: 59302 Oelde, Ratsstiege 1.

Gegenstand des Unternehmens

Unternehmensgegenstand ist der Betrieb der Bäder der Stadt Oelde sowie die Funktion einer Beteiligungs-Holdinggesellschaft für Unternehmen und Einrichtungen privaten Rechts der Stadt Oelde. Zu den Aufgaben der Gesellschaft gehört die Erledigung aller mit dem Gegenstand des Unternehmens zusammenhängenden und seinen Belangen dienenden Geschäfte. Die Gesellschaft kann sich zur Erfüllung dieser Aufgaben anderer Unternehmen bedienen, sie erwerben, sie errichten oder sich an ihnen beteiligen. In ihrer Funktion als Beteiligungs-Holding ist es insbesondere Aufgabe der Gesellschaft, die wirtschaftlichen Betätigungen der Stadt Oelde in organisatorischer, personeller, steuerlicher und wirtschaftlicher Hinsicht zu steuern, zu kontrollieren und zu optimieren.

Stammkapital

Das Stammkapital der Gesellschaft beträgt 511.291,88 EUR.

Beteiligungsverhältnis

Alleiniger Gesellschafter der „WBO Wirtschafts- und Bäderbetrieb Oelde GmbH“ ist die Stadt Oelde.

Zusammensetzung der Organe

1. Die Gesellschafterversammlung

Mitglieder:

1. Bürgermeister Helmut Predeick
2. Oliver Bäumker
3. Antonius Brinkmann
4. Andrea Geiger
5. Andreas Hahner
6. Franz-Josef Helmers
7. Karl-Josef Strothmeier
8. Paul Tegelkämper
9. Beatrix Koch
10. Renate Nauschütt
11. Ralf Niebusch
12. Hubert Bleß
13. Hans-Gerhard Voelker
14. Marita Brommann
15. Juan-Francisco Rodriguez-Ramos

Stellvertreter:

- Bernd Lafeldt (bis 11.04.05)
Norbert Hochstetter (11.04.05 bis 14.11.05)
Frank Hauke (ab 14.11.05)
- Monika Tigges
- Daniel Hagemeier
- Elisabeth Lesting
- Johannes-Heinrich Gresshoff (ab 13.06.05)
- Michael Bunte,
Winfried Kaup
- Monika Bushuven (ab 13.06.05)
- Ernst-Rainer Fust
- Hiltrud Krause
- Karl-Friedrich Knop
- Wolf-Rüdiger Soldat
- Hildegard Hödl
- Lena Wickenkamp
- Eckard Pliske (bis 26.09.05)
Michael Hütig (ab 26.09.05)

2. Der Aufsichtsrat**A. Geborene Mitglieder**

<u>Funktion</u>	<u>Mitglied</u>	<u>Stellvertreter</u>
1. Bürgermeister	Helmut Predeick	Bernd Lafeldt (bis 11.04.05) Norbert Hochstetter (11.04.05 bis 14.11.05) Frank Hauke (ab 14.11.05)
2. Erster stellv. Bürgermeister	Heinz Junkerkalefeld	
3. Zweiter stellv. Bürgermeister	Peter Kwiotek	
4. Vors. Aufsichtsrat der EVO	Hugo Terholsen	

B. Mitglieder:

<u>Fraktion</u>	<u>Mitglied</u>	<u>Stellvertreter</u>
1. CDU	Johannes Heinrich Gresshoff	Monika Bushuven
2. SPD	Beatrix Koch	Juan Francisco Rodriguez-Ramos
3. FWG	Ralf Niebusch	Hubert Bleß
4. Bündnis 90/Grüne	Marita Brormann	Lena Wickenkamp

3. Die Geschäftsführung

Geschäftsführer waren im Berichtsjahr Michael Jathe und Wilhelm Höpker.

Bilanz zum 31. Dezember 2005

	<u>31.12.2005</u>	<u>31.12.2004</u>
	Euro	Euro
Aktiva		
<u>A. Anlagevermögen</u>		
<u>I. Sachanlagen</u>		
1. Grundstücke und Bauten	2.527.724,51	2.695.734,51
2. Technische Anlagen und Maschinen	413.771,50	503.192,50
3. Andere Anlagen, Betriebs- und Geschäftsausstattung	67.326,50	88.001,30
4. Geleistete Anzahlungen und Anlagen im Bau	0,00	17.368,64
	<u>3.008.822,51</u>	<u>3.304.296,95</u>
<u>II. Finanzanlagen</u>		
1. Anteile an verbundenen Unternehmen	13.874.117,00	13.874.117,00
2. Beteiligungen	23.519,43	23.519,43
3. Wertpapiere des Anlagevermögens	2.565.421,84	2.565.421,84
	<u>16.463.058,27</u>	<u>16.463.058,27</u>
	<u>19.471.880,78</u>	<u>19.767.355,22</u>
<u>B. Umlaufvermögen</u>		
<u>I. Forderungen und sonstige Vermögensgegenstände</u>		
1. Forderungen aus Lieferungen und Leistungen	0,00	34.000,00
- davon mit einer Restlaufzeit von mehr als einem Jahr: EUR 0,00		[0,00]
2. Forderungen gegen verbundene Unternehmen	1.276.510,17	1.312.871,70
- davon mit einer Restlaufzeit von mehr als einem Jahr: EUR 0,00		[0,00]
3. Sonstige Vermögensgegenstände	786.767,06	954.490,77
- davon mit einer Restlaufzeit von mehr als einem Jahr: EUR 0,00		[0,00]
	<u>674.698,97</u>	<u>1.716.626,63</u>
<u>II. Kassenbestand und Guthaben bei Kreditinstituten</u>	<u>674.698,97</u>	<u>1.716.626,63</u>
	<u>2.737.976,20</u>	<u>4.017.989,10</u>
<u>C. Rechnungsabgrenzungsposten</u>	<u>558,93</u>	<u>1.104,27</u>
<u>Bilanzsumme</u>	<u>22.210.415,91</u>	<u>23.786.448,59</u>

Bilanz zum 31. Dezember 2005

	<u>31.12.2005</u>	<u>31.12.2004</u>
	Euro	Euro
Passiva		
<u>A. Eigenkapital</u>		
I. Gezeichnetes Kapital	511.291,88	511.291,88
II. Kapitalrücklage	5.576.660,17	5.576.660,17
III. Andere Gewinnrücklagen	1.000.000,00	1.000.000,00
IV. Gewinn-/ Verlustvortrag (-)	50.821,06	-47.545,65
V. Jahresüberschuss/ Jahresfehlbetrag (-)	-80.714,83	98.366,71
	7.058.058,28	7.138.773,11
<u>B. Rückstellungen</u>		
- Sonstige Rückstellungen	25.455,00	22.000,00
	25.455,00	22.000,00
<u>C. Verbindlichkeiten</u>		
1. Verbindlichkeiten gegenüber Kreditinstituten	14.733.682,87	16.246.664,17
- davon mit einer Restlaufzeit bis zu einem Jahr: EUR 744.802,10		[317.743,09]
2. Verbindlichkeiten aus Lieferungen und Leistungen	10.712,44	7.340,01
- davon mit einer Restlaufzeit bis zu einem Jahr: EUR 10.712,44		[7.340,01]
3. Verbindlichkeiten gegenüber Gesellschaftern	371.632,17	364.785,30
- davon mit einer Restlaufzeit bis zu einem Jahr: EUR 371.632,17		[364.785,30]
	15.116.027,48	16.618.789,48
<u>D. Rechnungsabgrenzungsposten</u>	10.875,15	6.886,00
<u>Bilanzsumme</u>	22.210.415,91	23.786.448,59

Auswirkungen auf den Haushalt der Stadt Oelde

Der Geschäftsbetrieb der WBO GmbH erfolgte auch für das Jahr 2005 für die Stadt Oelde haushaltsneutral.

Die Aufwendungen der WBO GmbH im Jahre 2005 für den Betrieb des Hallenbades und der beiden Freibäder in Oelde und Stromberg betrugen 1.045,4 TEUR, wovon ca. 27% auf Abschreibungen entfielen. Dem gegenüber standen betriebliche Erträge aus Eintrittsgeldern, in Höhe von nur 137,1 TEUR, so dass die Sparte „Bäderbetrieb“ insgesamt einen Zuschussbedarf (Unterdeckung) von 908,4 TEUR verursachte.

Daneben hielt und hält die WBO GmbH diverse Finanzbeteiligungen, so unter anderem die städtischen Gesellschaftsanteile an der EVO GmbH, die Anteile an der Wasserversorgung Beckum GmbH, der Gesellschaft für Wirtschaftsförderung im Kreis Warendorf GmbH, der Bauverein Oelde GmbH, der RVM GmbH und die städtische Beteiligung an Radio Warendorf sowie 79.255 Stammaktien der RWE AG.

Aus diesen Finanzbeteiligungen wurden nach Steuern Erträge in Höhe von 1.698 Mio. € erwirtschaftet, wovon 1.417 Mio. € auf den Beteiligungsertrag aus der EVO GmbH entfielen.

Aus diesem Beteiligungsertrag wurden zunächst der oben ausgewiesene Fehlbetrag aus der Sparte „Bäder“ gedeckt, ferner in Höhe von ca. 623 TEUR Zinsen für die Finanzierung der EVO Gesellschaftsanteile.

Nach Abzug sämtlicher Aufwendungen und Steuern ergibt sich für das Jahr 2005 ein Jahresfehlbetrag von 80.714,83 €

Die WBO GmbH bedurfte in 2005 keiner finanziellen Zuführungen aus dem städtischen Haushalt. Vielmehr gelang es, die Aufwendungen für den Betrieb der Oelder Bäder vollständig aus Mitteln außerhalb des kommunalen Haushaltes zu decken. Insoweit konnte auch in 2005 der mit der Gründung der WBO GmbH erstrebte Entlastungseffekt für den kommunalen Haushalt erzielt werden.

Der Jahresfehlbetrag 2005 wird auf die neue Rechnung vorgetragen.



Forum Oelde
Eigenbetriebsähnliche Einrichtung
der Stadt Oelde

Name und Sitz

Die Gesellschaft wird unter dem Namen „Forum Oelde“ geführt. Sitz der Gesellschaft: 59302 Oelde, Herrenstraße 9.

Gegenstand des Unternehmens

Durch Beschluss des Rates der Stadt Oelde vom 24. September 2001 ist die eigenbetriebsähnliche Einrichtung der Stadt Oelde „Forum Oelde“ zum 01. Januar 2002 gegründet worden.

Die Forum Oelde – Gesellschaft für Kultur und Stadtmarketing mbH – (kurz: Forum GmbH), die Schöne Aussichten Touristik GmbH (kurz: Touristik GmbH) und die Landesgartenschau Oelde 2001 GmbH (kurz: LGS GmbH) haben jeweils zum 31.12.2001 ihren operativen Geschäftsbetrieb eingestellt. Als Nachfolgeorganisation ist zum 01. Januar 2002 die eigenbetriebsähnliche Einrichtung Forum Oelde gegründet worden, in die die drei genannten Gesellschaften zum 01. Januar 2002 umgewandelt worden sind.

Gegenstand des Betriebes ist die Planung und Durchführung von kulturellen Veranstaltungen in der Stadt Oelde, von Maßnahmen und Veranstaltungen des Stadtmarketings, die Förderung des Fremdenverkehrs, die nachhaltige Pflege und Entwicklung des Vierjahreszeitenparks - dem Kernstück der seinerzeitigen Landesgartenschau 2001 -, sowie die Fortsetzung des Agenda-Prozesses.

Stammkapital

Das Stammkapital beträgt 500.000,00 EUR.

Organe des Betriebes

1. der Werksausschuss
2. die Werkleitung
3. der Rat der Stadt

Zusammensetzung der Organe**1. Der Werksausschuss****Ordentliche Mitglieder****Ratsmitglieder**

Hans-Gerhard Voelker
 Marita Brommann
 Monika Bushuven
 Ernst-Rainer Fust
 Johannes-Heinrich Gresshoff
 Heinz Junkerkalefeld
 Winfried Kaup
 Karl Friedrich Knop
 Beatrix Koch
 Lena Wickenkamp

Stellvertreter:

alphabetisch aus den Mitgliedern der Fraktion
 alphabetisch aus den Mitgliedern der Fraktion
 Oliver Bäumker
 alphabetisch aus den Mitgliedern der Fraktion
 Antonius Brinkmann
 Daniel Hagemeier
 Franz-Josef Helmers
 alphabetisch aus den Mitgliedern der Fraktion
 alphabetisch aus den Mitgliedern der Fraktion
 alphabetisch aus den Mitgliedern der Fraktion

Sachkundige Bürger

Dr. Reinhold Festge	Initiativkreis Wirtschaft
Martin Brockschnieder	Sparkasse Münsterland Ost
Pfarrer Ludger Schlotmann	Beirat Lokale Agenda
Frank Brommann	Gewerbeverein Oelde
Thomas Kranz	Gewerbeverein Stromberg
Antonius Wieschmann	Volksbank Oelde Ennigerloh Neubeckum eG
Eckhard Hilker	Förderverein Vier-Jahreszeiten-Park

2. Die Werkleitung

Werkleiter des Eigenbetriebes Forum Oelde war im Berichtsjahr Ludger Junkerkalefeld.

Bilanz zum 31. Dezember 2005

	<u>31.12.2005</u>	<u>31.12.2004</u>
	Euro	Euro
Aktiva		
A Anlagevermögen		
I. Immaterielle Vermögensgegenstände		
1. Konzessionen, gewerbliche Schutzrechte und ähnliche Rechte und Werte sowie Lizenzen an solchen Rechten und Werten	1.875,00	3.112,00
II. Sachanlagen		
1. Betriebsvorrichtungen	9.766.171,00	10.698.855,00
2. Andere Anlagen, Betriebs- und Geschäftsausstattung	420.987,50	10.187.158,50
Gesamtsumme Anlagevermögen	<u>10.189.033,50</u>	<u>11.255.344,00</u>
B Umlaufvermögen		
I. Vorräte		
1. Fertige Erzeugnisse und Waren	5.960,73	12.264,78
II. Forderungen und sonstige Vermögensgegenstände		
1. Forderungen aus Lieferungen und Leistungen	10.113,72	3.101,23
davon mit einer Restlaufzeit von mehr als einem Jahr: 0,00 Euro (Vorjahr: 0,00 Euro)		
2. Forderungen an die Stadt	187.184,97	147.681,55
davon mit einer Restlaufzeit von mehr als einem Jahr: 0,00 Euro (Vorjahr: 0,00 Euro)		
3. Sonstige Vermögensgegenstände	8.942,14	206.240,83
davon mit einer Restlaufzeit von mehr als einem Jahr: 0,00 Euro (Vorjahr: 0,00 Euro)		
III. Kassenbestand und Guthaben bei Kreditinstituten	460.854,20	454.297,72
Gesamtsumme Umlaufvermögen	<u>673.055,76</u>	<u>626.935,39</u>
C Rechnungsabgrenzungsposten		
1. Sonstige Rechnungsabgrenzungsposten	18.475,41	9.870,08
Bilanzsumme	<u>10.880.564,67</u>	<u>11.892.149,47</u>

Bilanz zum 31. Dezember 2005

	31.12.2005	31.12.2004
	Euro	Euro
Passiva		
A Eigenkapital		
I. Gezeichnetes Kapital	500.000,00	500.000,00
II. Rücklagen		
Allgemeine Rücklage	13.185.490,76	
Zuführung	1.085.000,00	
Entnahme	-2.527.727,03	
	11.742.763,73	13.185.490,76
III. Jahresverlust		
Stand 01.01.	- 2.527.727,03	
Entnahme aus der Allgemeinen Rücklage	2.527.727,03	
Jahresverlust 2005	2.173.118,49	
Stand 31.12.2005	-2.173.118,49	- 2.527.727,03
Gesamtsumme Eigenkapital	<u>10.069.645,24</u>	<u>11.157.763,73</u>
B Rückstellungen		
1. Rückstellungen für Pensionen und ähnliche Verpflichtungen	9.661,00	0,00
2. Sonstige Rückstellungen	138.234,49	56.928,22
Gesamtsumme Rückstellungen	<u>147.895,49</u>	<u>56.928,22</u>
C Verbindlichkeiten		
1. Verbindlichkeiten gegenüber Kreditinstituten davon mit einer Restlaufzeit bis zu einem Jahr: 3.415,29 (Vorjahr: 3.288,53 Euro)	290.342,00	293.630,53
2. Verbindlichkeiten aus Lieferungen und Leistungen davon mit einer Restlaufzeit bis zu einem Jahr: 85.976,54 Euro (Vorjahr: 91.413,40 Euro)	85.976,54	91.413,40
3. Verbindlichkeiten gegenüber der Stadt davon mit einer Restlaufzeit bis zu einem Jahr: 79.310,20 Euro (Vorjahr: 134.221,21 Euro)	79.310,20	134.221,21
4. Sonstige Verbindlichkeiten davon mit einer Restlaufzeit bis zu einem Jahr: 8.896,36 Euro (Vorjahr: 11.875,38 Euro) davon aus Steuern: 5.274,82 Euro (Vorjahr: 4.093,20 Euro) im Rahmen der sozialen Sicherheit: 352,35 Euro (Vorjahr: 7.782,18 Euro)	8.896,36	11.875,38
Gesamtsumme Verbindlichkeiten	<u>464.525,10</u>	<u>531.140,52</u>
D Rechnungsabgrenzungsposten	198.498,84	146.317,00
Bilanzsumme	<u>10.880.564,67</u>	<u>11.892.149,47</u>

Gewinn- und Verlustrechnung 2005

	Euro	2005 Euro	2004
1. Umsatzerlöse		527.451,66	739.025,44
2. Sonstige betriebliche Erträge		176.272,84	147.332,88
3. Materialaufwand			
a) Aufwendungen für Roh-, Hilfs- und Betriebsstoffe und für bezogene Leistungen	- 30.977,82		- 30.621,84
b) Aufwendungen für bezogene Leistungen	- 907.145,03		- 1.237.909,45
		-938.122,85	- 1.268.531,29
4. Personalaufwand			
a) Löhne und Gehälter		- 402.785,88	- 509.265,76
b) Soziale Abgaben und Aufwendungen für Altersversorgung und für Unterstützung davon für Altersversorgung: 39.700,47 Euro (Vorjahr: 36.161,53 Euro)		- 122.707,52	- 137.265,23
		- 525.493,40	- 646.530,99
5. Abschreibungen auf immaterielle Vermögensgegenstände des Anlagevermögens und Sachanlagen		- 1.114.794,09	- 1.111.559,62
6. Sonstige betriebliche Aufwendungen		- 295.055,89	- 384.720,74
7. Sonstige Zinsen und ähnliche Erträge		8.934,32	9.855,33
8. Zinsen und ähnliche Aufwendungen		- 11.134,59	- 11.401,33
9. Ergebnis der gewöhnlichen Geschäftstätigkeit		- 2.171.942,00	- 2.526.530,32
10. Steuern vom Einkommen und vom Ertrag		- 0,71	- 2,47
11. Sonstige Steuern		- 1.177,20	- 1.194,24
12. Jahresverlust		<u>-2.173.118,49</u>	<u>-2.527.727,03</u>

Auswirkungen auf den Haushalt der Stadt Oelde

Die Stadt Oelde hat im Jahr 2005 aufgrund des vom Rat der Stadt Oelde beschlossenen Wirtschaftsplanes eine allgemeine Verlustabdeckung in Höhe von 1.030.000,- € (voraussichtlicher Verlust), eine Verlustabdeckung in Höhe der Abschreibungen in Höhe von 50.000,- € und für die Lokale Agenda eine Verlustabdeckung in Höhe von 5.000,- € geleistet.



AUREA
DAS A2 WIRTSCHAFTSZENTRUM GmbH

Name und Sitz

Die Gesellschaft wurde im Berichtsjahr unter dem Namen „Interregionaler Gewerbepark Marburg GmbH“ geführt. Aufgrund Gesellschafterbeschlusses vom 31.03.2006 ist die Gesellschaft mittlerweile in „AUREA Das A2-Wirtschaftszentrum GmbH“ umfirmiert, um in der Vermarktung Verwechslungen mit der hessischen Universitätsstadt Marburg auszuschließen.

Der Sitz der Gesellschaft befindet sich in 59302 Oelde, Ratsstiege 1.

Gegenstand des Unternehmens

Unternehmensgegenstand ist die Vermarktung des als „Marburg“ bekannten landschaftlichen Gebietes zwischen den Städten Oelde und Rheda-Wiedenbrück mit dem Ziel der Entwicklung eines interregionalen Gewerbe- und Industriegebietes zur Stärkung der wirtschaftlichen Leistungsfähigkeit und zur Erweiterung des Arbeitsplatzangebotes für die beteiligten Kommunen.

Zu den Aufgaben der Gesellschaft zählt die Erledigung aller mit dem Gegenstand des Unternehmens zusammenhängenden und seinen Belangen dienenden Geschäfte. Die Gesellschaft kann sich zur Erfüllung dieser Aufgaben an gleichartigen und solchen Unternehmen beteiligen oder selbige als Gesellschafter aufnehmen.

Stammkapital

Das Stammkapital der Gesellschaft beträgt 50.000,00 EUR. Das Stammkapital ist in voller Höhe eingezahlt.

Beteiligungsverhältnisse

Gesellschafter	Beteiligung in Euro	Beteiligung in %
Stadt Oelde	20.000,00	40,0 %
Stadt Rheda-Wiedenbrück	20.000,00	40,0 %
Gemeinde Herzebrock-Clarholz	10.000,00	20,0 %
Gesamt	50.000,00	100,0 %

Zusammensetzung der Organe

1. Die Gesellschafterversammlung

Mitglieder:

1. Stadt Oelde:
Helmut Predeick
2. Stadt Rheda-Wiedenbrück:
Albert Jürgenschellert
3. Gemeinde Herzebrock-Clarholz:
Gertrud Jostkleigrew

Stellvertreter:

Bernd Lafeldt
Günter Göpfert
Albert Waltermann

2. Der Aufsichtsrat

A. Geborene Mitglieder:

Bürgermeister Helmut Predeick	Aufsichtsratsvorsitzender
Bürgermeister Bernd Jostkleigrew	Stellv. Vorsitzender
Bürgermeister Jürgen Lohmann	

B. Mitglieder:

Stadt Oelde

Johannes-Heinrich Gresshoff
Heinz Junkerkalefeld
Beatrix Koch
Barbara Köß (bis 05.12.2005)
Ralf Niebusch
Hans-Gerd Voelker (ab 05.12.2005)

Stadt Rheda-Wiedenbrück

Peter Berenbrinck

Johannes Klink

Jens Mischer

Jörg Schramm

Bodo Strototte

Gemeinde Herzebrock-Clarholz

Erich Bäcker

Karl-Heinz Grundmann

Gottfried Pavenstädt

Bernhard Petermann

Günter Wittkowski

3. Die Geschäftsführung

Geschäftsführer war im Berichtsjahr Ferdinand Reelsen.

Bilanz zum 31. Dezember 2005

	<u>31.12.2005</u>	<u>31.12.2004</u>
	Euro	Euro
Aktiva		
A Anlagevermögen		
Finanzanlagen		
Wertpapiere	50.000,00	50.000,00
Gesamtsumme Anlagevermögen	<u>50.000,00</u>	<u>50.000,00</u>
B Umlaufvermögen		
I. Vorräte		
1. unfertige Erzeugnisse, unfertige Leistungen	33.450,82	33.450,82
II. Forderungen und sonstige Vermögensgegenstände		4.622,15
1. sonstige Vermögensgegenstände	399.024,44	188.612,41
- davon gegen Gesellschafter Euro 183.156,58 (Vorjahr 0,00 Euro)		
III. Kassenbestand, Bundesbankguthaben, Guthaben bei Kreditinstituten und Schecks	379.558,32	123.137,65
Gesamtsumme Umlaufvermögen	<u>812.33,58</u>	<u>345.200,06</u>
Bilanzsumme	<u>862.033,58</u>	<u>395.200,88</u>

Bilanz zum 31. Dezember 2005

	<u>31.12.2005</u>	<u>31.12.2003</u>
	Euro	Euro
Passiva		
A Eigenkapital		
I. Gezeichnetes Kapital	50.000,00	50.000,00
II. Kapitalrücklage	0,00	0,00
Gesamtsumme Eigenkapital	<u>50.000,00</u>	<u>50.000,00</u>
B Rückstellungen		
1. Sonstige Rückstellungen	7.000,00	7.000,00
C Verbindlichkeiten	805.033,58	338.200,88
Bilanzsumme	<u>862.033,58</u>	<u>395.200,88</u>

Gewinn- und Verlustrechnung 2005

	Euro	2005 Euro	2004 Euro
1. Materialaufwand			
a. Aufwendungen für bezogene Leistungen		162.824,18-	190.402,32-
2. sonstige betriebliche Aufwendungen			
a. ordentliche betriebliche Aufwendungen			
aa. Versicherungen, Beiträge und Abgaben			204,00-
bb. Werbe- und Reisekosten	3.873,95-		636,40-
cc. verschiedene betriebliche Kosten	18.477,92		13.413,93-
		22.351,87-	14.254,33-
3. Erträge aus anderen Wertpapieren und Ausleihungen des Finanzanlagevermögens		915,68	938,96
4. Zinsen und ähnliche Aufwendungen		2.258,80	5.971,56
5. Ergebnis der gewöhnlichen Geschäftstätigkeit		197.297,91-	209.689,25-
6. Erträge aus Verlustübernahme		197.297,91	183.156,58
7. Jahresüberschuss		0,00	26.532,67-
8. Entnahmen aus der Kapitalrücklage		0,00	26.532,67
9. Bilanzgewinn		<u>0,00</u>	<u>0,00</u>

Auswirkungen auf den Haushalt der Stadt Oelde

Die an der Gesellschaft beteiligten Städte Oelde und Rheda-Wiedenbrück sowie die Gemeinde Herzebrock-Clarholz haben der Gesellschaft zu deren Finanzierung ein Gesellschafterdarlehen in Höhe von insgesamt 764.000,- € gewährt. Entsprechend dem Geschäftsanteil übernimmt die Stadt Oelde von diesem Darlehen einen Anteil von 40 % (= 305.600 €). Hiervon wurde im Haushaltsjahr 2005 ein Teilbetrag von 410.000 € ausgezahlt. Die Auszahlung der weiteren Beträge erfolgt auf Anforderung durch die Gesellschaft. Für die Zukunft ist eine haushaltsneutrale Finanzierung der AUREA GmbH in Form von über die Gesellschaft aufzunehmenden Darlehen beabsichtigt.



Krumtünger Entsorgung GmbH

Name und Sitz

Die im Mai 2002 gegründete Gesellschaft wird unter dem Namen „Krumtünger Entsorgung GmbH“ (KEG) geführt. Sitz der Gesellschaft: 59302 Oelde, Am Landhagen 45.

Gegenstand des Unternehmens

Gegenstand der Gesellschaft ist die Erfassung und der Transport von Abfällen im und aus dem Stadtgebiet der Stadt Oelde einschließlich damit zusammenhängender Leistungen. In Erfüllung dieser Aufgaben nimmt die Gesellschaft Aufgaben nach den abfallwirtschaftlichen Bestimmungen wahr.

Stammkapital

Das Stammkapital der Gesellschaft beträgt 50.000,00 EUR. Das Stammkapital ist in voller Höhe eingezahlt.

Beteiligungsverhältnisse

Gesellschafter	Beteiligung in Euro	Beteiligung in %
Abfallwirtschaftsgesellschaft des Kreises Warendorf (AWG)	25.500,00	51,0 %
Stadt Oelde	12.550,00	25,1 %
Firma Krumtünger Städtereinigung GmbH	11.950,00	23,9 %

Zusammensetzung der Organe

1. Die Gesellschafterversammlung

Zu den Sitzungen der Gesellschafterversammlung entsenden die Gesellschafter jeweils berechnigte Vertreter.

Vertreter der Stadt Oelde:

Bürgermeister Helmut Predeick

Ratsmitglied Beatrix Koch

2. Die Geschäftsführung

Geschäftsführer waren im Berichtsjahr:

Thomas Grundmann	Geschäftsführer der Abfallwirtschaftsgesellschaft des Kreises Warendorf mbH, Ennigerloh
Franz Krumtünger	Geschäftsführer der Krumtünger Städtereinigung-GmbH, Oelde
Norbert Hochstetter	Technischer Beigeordneter der Stadt Oelde

Bilanz zum 31. Dezember 2005

	<u>31.12.2005</u>	<u>31.12.2004</u>
	Euro	Euro
Aktiva		
A Anlagevermögen		
I. Immaterielle Vermögensgegenstände		
1. Konzessionen, gewerbliche Schutzrechte und ähnliche Rechte und Werte sowie Lizenzen an solchen Rechten und Werten	1,00	123,41
II. Sachanlagen		
1. andere Anlagen, Betriebs- und Geschäftsausstattung	395.110,96	344.466,62
Gesamtsumme Anlagevermögen	<u>395.111,96</u>	<u>344.590,03</u>
B Umlaufvermögen		
I. Vorräte		
1. fertige Erzeugnisse und Waren	459,32	389,45
II. Forderungen und sonstige Vermögensgegenstände		
1. Forderungen aus Lieferungen und Leistungen	68.157,43	40.464,88
2. sonstige Vermögensgegenstände	19.138,69	5.668,96
	87.296,12	46.133,84
III. Kassenbestand, Bundesbankguthaben, Guthaben bei Kreditinstituten und Schecks	96.410,38	80.064,05
Gesamtsumme Umlaufvermögen	<u>184.165,82</u>	<u>126.587,34</u>
Bilanzsumme	<u>579.277,78</u>	<u>471.177,37</u>

Bilanz zum 31. Dezember 2005

		<u>31.12.2005</u>	<u>31.12.2004</u>
		Euro	Euro
Passiva			
A Eigenkapital			
I.	Gezeichnetes Kapital	50.000,00	50.000,00
II.	Verlustvortrag	29.738,26	29.738,26
III.	Jahresüberschuss	23.189,78	22.069,46
B Sonderposten mit Rücklageanteil		0,00	20.000,00
C Rückstellungen			
	1. Steuerrückstellungen	531,82	0,00
	2. sonstige Rückstellungen	<u>39.108,13</u>	15.684,98
Gesamtsumme Rückstellungen		<u>39.639,95</u>	<u>15.684,98</u>
D Verbindlichkeiten			
	1. Verbindlichkeiten gegenüber Kreditinstituten	22.735,46	42.573,32
	2. Verbindlichkeiten aus Lieferungen und Leistungen	36.655,21	8.091,50
	3. sonstige Verbindlichkeiten - davon aus Steuern Euro 4.743,13 (Vorjahr: 16.444,42 Euro) - davon im Rahmen der sozialen Sicherheit Euro 11.110,38 (Vorjahr: 10.672,09 Euro)	325.573,34	283.019,85
Gesamtsumme Verbindlichkeiten		<u>384.964,01</u>	<u>333.684,67</u>
<u>E Rechnungsabgrenzungsposten</u>		51.745,78	0,00
Bilanzsumme:		<u>579.277,78</u>	<u>471.177,37</u>

Gewinn- und Verlustrechnung 2005

		2005 Euro	2004 Euro
1.	Umsatzerlöse	743.568,75	712.810,24
2.	sonstige betriebliche Erträge	44.877,08	3.174,39
3.	Materialaufwand		
	Aufwendungen für Roh-, Hilfs- und Betriebsstoffe und für bezogene Waren	19.243,04	15.189,33
4.	Personalaufwand		
	a) Löhne und Gehälter	295.814,55	280.158,68
	b) soziale Abgaben und Aufwendungen für Altersversorgung und für Unterstützung - davon für Altersversorgung Euro 4.680,00 (Vorjahr: 4.680,00 Euro)	79.348,50	76.498,46
		<hr/>	
		375.163,05	356.657,14
5.	Abschreibungen auf immaterielle Vermögensgegenstände des Anlagevermögens und Sachanlagen sowie auf aktivierte Aufwendungen für die Ingangsetzung und Erweiterung des Geschäftsbetriebes	102.738,78	80.322,57
6.	Sonstige betriebliche Aufwendungen	235.047,97	207.768,14
7.	Sonstige Zinsen und ähnliche Erträge	563,95	510,63
8.	Zinsen und ähnliche Aufwendungen	13.008,87	14.265,25
9.	Ergebnis der gewöhnlichen Geschäftstätigkeit	43.808,07	42.292,83
10.	Steuern vom Einkommen und vom Ertrag	15.949,29	15.350,37
11.	sonstige Steuern	4.669,00	4.873,00
		<u>20.618,29</u>	<u>20.223,37</u>
12.	Jahresüberschuss	<u>23.189,78</u>	<u>22.069,46</u>

Auswirkungen auf den Haushalt der Stadt Oelde

Im Geschäftsjahr 2005 sind keine Zahlungen geflossen. Der erzielte Jahresüberschuss verblieb laut Gesellschafterbeschluss als Gewinnvortrag für das kommende Jahr im Unternehmen.

Beteiligungen der WBO GmbH

- Überblick -

lfd. Nr.	Unternehmen	Rechtsform des Unternehmens	Anteil Euro	Anteil %
1.	Energieversorgung Oelde	GmbH	1.946.700,00	54,00
2.	Bauverein Oelde	GmbH	23.519,43	30,70
3.	Wasserversorgung Beckum	GmbH	2.234.500,00***	18,17
4.	Radio Warendorf Betriebs- gesellschaft	GmbH & Co. KG	15.338,76	3,09
5.	Gesellschaft für Wirtschaftsförderung im Kreis Warendorf	GmbH	5.624,21	0,79
6.	Regionalverkehr Münsterland	GmbH	50.660,00	0,66
7.	RWE	AG	1.621.104,59	0,01

*** Der hier ausgewiesene Betrag stellt den Anteil der WBO GmbH am gezeichneten Stammkapital dar. Die Höhe der Beteiligung wird in der Bilanz der WBO jedoch nur in Höhe von 872.685,25 Euro nachgewiesen. Dieser Betrag belegt die tatsächlichen Anschaffungskosten der Beteiligung.



Bauverein Oelde GmbH

Name und Sitz

Die Gesellschaft wird unter dem Namen „Bauverein Oelde GmbH“ geführt.

Sitz der Gesellschaft: 59302 Oelde, Lindenstraße 35.

Gegenstand des Unternehmens

Unternehmensgegenstand ist die Errichtung und Bewirtschaftung von Wohnungen in allen Rechts- und Nutzungsformen.

Stammkapital

Das Stammkapital der Gesellschaft beträgt 76.693,79 EUR.

Beteiligungsverhältnisse

Gesellschafter	Beteiligung in Euro	Beteiligung in %
Firma Westfalia Separator AG, Oelde	27.200,73	35,50
<i>WBO Wirtschafts- und Bäderbetrieb Oelde GmbH</i>	<i>23.519,43</i>	<i>30,70</i>
Firma Haver & Boecker, Oelde	8.794,22	11,50
Frau Vera Ramesohl / Herr Jochen Ramesohl	3.118,88	4,10
Firma E. Holterdorf, Oelde	2.965,49	3,80
Firma Friedr. Schwarze GmbH & Co. KG, Oelde	2.454,20	3,20
Firma Ventilatorenfabrik Oelde GmbH, Oelde	1.994,04	2,60
Firma Osthues & Bahlmann GmbH & Co. KG, Oelde	1.789,52	2,30
Firma Gebrüder Tigges GmbH & Co. KG, Oelde	1.789,52	2,30
Firma E. vom Kolke, Oelde	1.533,88	2,00
Firma Gerhard Loddenkemper GmbH & Co., Oelde	1.533,88	2,00
	<u>76.693,79</u>	<u>100,00 %</u>

Zusammensetzung der Organe

1. Die Gesellschafterversammlung

Die Gesellschafterversammlung besteht aus den Gesellschaftern bzw. jeweils berechtigten Vertretern.

Vertreter der WBO in der Gesellschafterversammlung

Stadtbaurat Norbert Hochstetter (bis 14.11.05)	Vertreter: Klaus Aschhoff
Stadtbaurat Frank Hauke (ab 14.11.05)	Vertreter: Klaus Aschhoff
Ratsmitglied Marita Brommann	Vertreter: Ralf Niebusch

2. Der Aufsichtsrat

Walter Haver	Vorsitzender
Ulrich Tigges	stellvertretender Vorsitzender
Norbert Hochstetter (bis 14.11.05)	Stadtbaurat
Frank Hauke (ab 14.11.05)	Stadtbaurat
Dirk Holterdorf	Zeitungsverleger
Ralf Witte	Vertreter der Mieter
Marita Brommann	Mitglied des Rates der Stadt Oelde
Dr. Christian-Friedrich Bollmann	Rechtsanwalt

3. Die Geschäftsführung

Geschäftsführer war im Berichtsjahr Michael Steinhüser.

Bilanz zum 31. Dezember 2005**Aktivseite**

	Geschäftsjahr		Vorjahr
Anlagevermögen			
Immaterielle Vermögensgegenstände		228,66	773,61
Sachanlagen			
Grundstücke und grundstücksgleiche Rechte mit Wohnbauten	9.674.658,46		9.706.265,46
Betriebs- und Geschäftsausstattung	12.308,46	9.686.966,92	16.353,71
Finanzanlagen			
Andere Finanzanlagen		150,00	150,00
Anlagevermögen insgesamt		9.687.345,58	9.723.542,78
Umlaufvermögen			
Zum Verkauf bestimmte Grundstücke und andere Vorräte			
Unfertige Leistungen		472.182,09	460.906,24
Forderungen und sonstige Vermögensgegenstände			
Forderungen aus Vermietung	12.757,20		8.933,75
Sonstige Vermögensgegenstände	23.198,75	35.955,95	20.697,35
Flüssige Mittel			
Kassenbestand, Guthaben bei Kreditinstituten		2.038.428,82	1.998.811,81
Rechnungsabgrenzungsposten			
Geldbeschaffungskosten	14.030,88		14.610,09
Andere Rechnungsabgrenzungsposten	5.645,93	19.676,81	2.991,41
Bilanzsumme		12.253.589,25	12.230.493,43

Bilanz zum 31. Dezember 2005**Passivseite**

	Geschäftsjahr		Vorjahr
	€	€	€
Eigenkapital			
Gezeichnetes Kapital		76.693,79	76.693,79
Gewinnrücklagen			
Gesellschaftsvertragliche Rücklagen	85.166,69		85.166,69
Bauerneuerungsrücklage	650.442,66		650.442,66
Andere Gewinnrücklagen	3.858.008,16	4.593.617,51	3.658.124,18
Jahresüberschuss		204.681,12	204.485,59
Eigenkapital insgesamt:		4.874.992,42	4.674.912,91
Rückstellungen			
Rückstellungen für Pensionen	85.092,00		80.717,00
Sonstige Rückstellungen	14.656,00	99.748,00	89.972,14
Verbindlichkeiten			
Verbindlichkeiten gegenüber Kreditinstituten	5.799.959,12		5.894.713,40
Verbindlichkeiten gegenüber Gesellschaftern	895.810,79		907.661,13
Verbindlichkeiten gegenüber anderen Kreditgebern	34.334,95		35.169,59
Erhaltene Anzahlungen	503.868,11		492.700,75
Verbindlichkeiten aus Vermietung	6.346,56		3.304,28
Verbindlichkeiten aus Lieferungen und Leistungen	37.562,36		12.665,31
Sonstige Verbindlichkeiten (davon im Rahmen der sozialen Sicherheit: € 200,00 (Vorjahr: € 0,00))	966,94	7.278.848,83	766,94
Rechnungsabgrenzungsposten		0,00	37.909,98
Bilanzsumme		12.253.589,25	12.230.493,43

Gewinn- und Verlustrechnung

	Geschäftsjahr		Vorjahr
	€	€	€
Umsatzerlöse aus der Hausbewirtschaftung		1.912.255,96	1.946.866,28
Erhöhung des Bestandes an unfertigen Leistungen		11.275,85	10.055,01
Sonstige betriebliche Erträge		213.784,71	44.134,45
Aufwendungen für Hausbewirtschaftung		1.302.490,48	1.165.096,75
Rohergebnis		834.826,04	835.958,99
Personalaufwand			
- Löhne und Gehälter	138.044,00		131.731,00
- soziale Abgaben und Aufwendungen für Altersversorgung	37.961,26	176.005,26	34.382,90
davon für Altersversorgung: € 12.496,51			(9.125,82)
Abschreibungen auf immaterielle Vermögensgegenstände des Anlagevermögens und Sachanlagen		335.745,30	337.586,82
Sonstige betriebliche Aufwendungen		36.676,66	40.822,40
Erträge aus Ausleihungen des Finanzanlagevermögens	7,50		7,50
Sonstige Zinsen und ähnliche Erträge	36.699,02	36.706,52	33.124,15
Zinsen und ähnliche Aufwendungen		73.038,93	74.873,71
Ergebnis der gewöhnlichen Geschäftstätigkeit		250.066,41	249.693,81
Steuern vom Einkommen und Ertrag		0,00	0,00
Sonstige Steuern		45.385,29	45.208,22
Jahresüberschuss		204.681,12	204.485,59

Auswirkungen auf den Wirtschaftsplan der WBO

Bilanzgewinn 2005

Auf den Bilanzgewinn der Bauverein Oelde GmbH wurden im Berichtsjahr 2005 insgesamt 6 % Dividende auf das Stammkapital gezahlt. Unter Berücksichtigung der anrechenbaren Kapitalertragssteuer sowie des Solidaritätszuschlages entspricht das einer Netto-Dividende in Höhe von 1.411,17 €, die der WBO Wirtschafts- und Bäderbetrieb Oelde GmbH gut geschrieben wurden.

Wohnungspolitische Auswirkungen für die Stadt Oelde

Das Wohnungsangebot des Bauvereins und das der Stadt Oelde deckt die unterschiedliche Nachfrage nach preiswertem Wohnraum ab.

Der Bauverein verfügt über:

Wohnungen insgesamt	566
davon öffentlich gefördert	188
Belegungsrechte der Stadt Oelde	91

Die derzeitige durchschnittliche monatliche Miete im sozialen und frei finanzierten Wohnungsbau (ohne Betriebskosten) beträgt 3,20 €/m² (Vorjahr: 3,16 €/m²).



Energieversorgung Oelde GmbH

Name und Sitz

Die Gesellschaft wird unter dem Namen „Energieversorgung Oelde GmbH“ geführt.

Sitz der Gesellschaft: 59302 Oelde, Zum Sundern 2.

Gegenstand des Unternehmens

Gegenstand des Unternehmens ist

1. Die Errichtung, der Erwerb und der Betrieb von Anlagen, die der Versorgung mit Energie und Wärme dienen sowie die Aufnahme und Durchführung der allgemeinen Versorgung von Letztverbrauchern mit elektrischer Energie und Gas im Gebiet der Stadt Oelde.
2. Die Aufnahme und Durchführung der Versorgung anderer mit elektrischer Energie und Gas im Gebiet der Bundesrepublik Deutschland.
3. Die Erbringung von Dienstleistungen aller Art, die mit den vorstehenden Geschäftsfeldern im Zusammenhang stehen oder diese fördern oder ergänzen.

Stammkapital

Das Stammkapital beträgt aufgrund des Beschlusses der Gesellschafterversammlung vom 04. Dezember 2001 insgesamt 3.605.000,00 EUR.

Beteiligungsverhältnisse

Gesellschafter	Beteiligung in Euro	Beteiligung in %
WBO Wirtschafts- und Bäderbetrieb Oelde GmbH	1.946.700,00	54,0
RWE WVE AG, Dortmund	1.658.300,00	46,0
gesamt:	3.605.000,00	100,00

Zusammensetzung der Organe

1. Die Gesellschafterversammlung

von der WBO GmbH entsandte Mitglieder:

<u>Mitglied</u>	<u>Vertreter</u>
Bürgermeister Helmut Predeick (Vorsitzender)	Erster Beigeordneter Bernd Lafeldt (bis 11.04.05) Michael Jathe (ab 11.04.05)
Michael Bunte	Antonius Brinkmann
Daniel Hagemeier	Winfried Kaup
Heinz Junkerkalefeld	Andreas Hahner
Beatrix Koch	Renate Nauschütt
Karl-Friedrich Knop	Wolf-Rüdiger Soldat
Marita Brommann	Barbara Köß
Juan-Francisco Rodriguez Ramos	Eckard Pliske (bis 26.09.05) Michael Hütig (ab 26.09.05)

von der RWE WWE AG entsandte Mitglieder:

Arno Bilek	(Vertreter: mittels Vollmacht)
Karsten Borkenhagen	(Vertreter: mittels Vollmacht)
Dr. Thomas Höch	(Vertreter: mittels Vollmacht)
Christoph Marx	(Vertreter: mittels Vollmacht)
Jens Richter	(Vertreter: mittels Vollmacht)
Dr. Karlheinz Sonnenberg	(Vertreter: mittels Vollmacht)
Dipl.-Ing. Bernd Wiczorek	(Vertreter: mittels Vollmacht)

2. Der Aufsichtsrat

von der WBO GmbH entsandte Mitglieder

<u>Mitglied</u>		<u>Vertreter</u>
Hugo Terholsen	(Vorsitzender)	Oliver Bäumker
Marita Brommann		Barbara Köß
Johannes Heinrich Gresshoff		Heinz Junkerkalefeld
Andreas Hahner		Paul Tegelkämper
Peter Kwiotek		Ernst-Rainer Fust
Helmut Predeick		Michael Jathe
Wolf Rüdiger Soldat		Karl-Friedrich Knop
Maria Wieschmann		Hans-Gerhard Voelker

von der RWE WVE AG entsandte Mitglieder:

Arno Bilek	(stellv. Vorsitzender)	mittels Vollmacht
Karsten Borkenhagen		mittels Vollmacht
Dr. Thomas Höch		mittels Vollmacht
Christoph Marx		mittels Vollmacht
Jens Richter		mittels Vollmacht
Dr. Karl-Heinz Sonnenberg		mittels Vollmacht
Dipl.-Ing. Bernd Wiczorek		mittels Vollmacht

3. Die Geschäftsführung

Geschäftsführer waren im Berichtsjahr Hans-Josef Dirksmeier (bis 01. September 2005) sowie Herr Andreas Zierz (ab 02. September 2005).

Bilanz zum 31. Dezember 2005**Aktiva**

	<u>31.12.05</u>	<u>31.12.04</u>
	EUR	EUR
<u>A. Anlagevermögen</u>		
<u>I. Immaterielle Vermögensgegenstände</u>		
- Konzessionen, gewerbliche Schutzrechte und ähnliche Rechte und Werte sowie Lizenzen an solchen Rechten und Werten	109.211,73	45.057,73
<u>II. Sachanlagen</u>		
1. Grundstücke, grundstücksgleiche Rechte und Bauten einschließlich der Bauten auf fremden Grundstücken	948.921,98	985.920,98
2. Technische Anlagen und Maschinen	9.454.860,25	8.690.681,25
3. Andere Anlagen, Betriebs- und Geschäftsausstattung	241.437,51	263.074,51
4. Geleistete Anzahlungen und Anlagen im Bau	22.911,89	479.536,07
	<u>10.668.131,63</u>	<u>10.419.212,81</u>
<u>III. Finanzanlagen</u>		
- Genossenschaftsanteile	450,00	450,00
	<u>10.777.793,36</u>	<u>10.464.720,54</u>
<u>B. Umlaufvermögen</u>		
<u>I. Vorräte</u>		
- Roh-, Hilfs- und Betriebsstoffe	119.635,40	101.889,77
<u>II. Forderungen und sonstige Vermögensgegenstände</u>		
1. Forderungen aus Lieferungen und Leistungen	7.882.329,37	7.407.365,06
- davon mit einer Restlaufzeit von mehr als einem Jahr: EUR 0,00		[0,00]
2. Forderungen gegen Gesellschafter	13.538,30	30.291,67
- davon mit einer Restlaufzeit von mehr als einem Jahr: EUR 0,00		[0,00]
3. Sonstige Vermögensgegenstände	493.643,96	424.905,84
- davon mit einer Restlaufzeit von mehr als einem Jahr: EUR 0,00		[77.816,38]
<u>III. Wertpapiere</u>		
- Sonstige Wertpapiere	512.712,98	512.712,98
<u>IV. Kassenbestand, Guthaben bei Kreditinstituten</u>		
	2.202.173,19	4.166.759,93
	<u>11.224.033,20</u>	<u>12.643.925,25</u>
<u>C. Rechnungsabgrenzungsposten</u>		
	<u>34.484,56</u>	<u>27.637,14</u>
	<u>22.036.311,12</u>	<u>23.136.282,93</u>

Bilanz zum 31. Dezember 2005**Passiva**

	<u>31.12.05</u>	<u>31.12.04</u>
	EUR	EUR
<u>A. Eigenkapital</u>		
<u>I. Gezeichnetes Kapital</u>	3.605.000,00	3.605.000,00
<u>II. Kapitalrücklage</u>	834.582,56	834.582,56
<u>III. Gewinnrücklagen</u>		
- . Andere Gewinnrücklagen	735.747,12	735.747,12
<u>IV. Jahresüberschuss</u>	2.532.560,66	2.851.806,82
	7.707.890,34	8.027.136,50
<u>B. Empfangene Ertragszuschüsse</u>	4.006.849,00	3.983.658,00
<u>C. Rückstellungen</u>		
- . Sonstige Rückstellungen	939.765,98	878.399,62
<u>D. Verbindlichkeiten</u>		
1. Verbindlichkeiten aus Lieferungen und Leistungen	508.835,92	1.110.916,24
- davon mit einer Restlaufzeit von bis zu einem Jahr: EUR 508.835,92		[1.110.916,24]
2. Verbindlichkeiten gegenüber den Gesellschaftern	1.972.742,13	1.539.136,12
- davon mit einer Restlaufzeit von bis zu einem Jahr: EUR 1.972.742,13		[0,00]
3. Sonstige Verbindlichkeiten	6.900.227,75	7.597.036,45
- davon aus Steuern: EUR 105.643,96		[294.803,93]
- davon im Rahmen der sozialen Sicherheit: EUR 0,00		[0,00]
- davon mit einer Restlaufzeit von bis zu einem Jahr: EUR 6.900.227,75		[7.597.036,45]
	9.381.805,80	10.247.088,81
<u>Bilanzsumme</u>	<u>22.036.311,12</u>	<u>23.136.282,93</u>

Gewinn- und Verlustrechnung 2004

	<u>2005</u> EUR	<u>2004</u> EUR
1. Umsatzerlöse	23.654.324,89	22.612.513,01
./. Stromsteuer/Mineralölsteuer	-1.727.218,30	-1.740.342,75
Umsatzerlöse netto	<u>21.927.106,59</u>	<u>20.872.170,26</u>
2. Andere aktivierte Eigenleistungen	75.677,07	65.207,39
3. Sonstige betriebliche Erträge	479.945,34	181.678,92
4. Materialaufwand		
a) Aufwendungen für Roh-, Hilfs- und Betriebsstoffe und für bezogene Waren	-13.994.513,60	-12.109.474,44
b) Innerbetrieblicher Leistungsaustausch	0,00	0,00
b) Aufwendungen für bezogene Leistungen	-335.835,99	-430.366,33
	<u>-14.330.349,59</u>	<u>-12.539.840,77</u>
5. Personalaufwand		
a) Löhne und Gehälter	-1.401.433,27	-1.112.345,94
b) Soziale Abgaben und Aufwendungen für Altersversorgung und für Unterstützung	-316.549,29	-296.282,19
- davon für Altersversorgung:	-1.717.982,56	-1.408.628,13
EUR 58.711,42 (Vorjahr: EUR 53.803,14)		
6. Abschreibungen auf immaterielle Vermögensgegenstände des Anlagevermögens und Sachanlagen	-1.201.228,55	-1.235.254,54
7. Sonstige betriebliche Aufwendungen		
a) Konzessionsabgabe	-1.084.172,10	-1.051.180,21
b) übrige sonstige betriebliche Aufwendungen	-961.735,42	-1.011.975,84
	<u>-2.045.907,52</u>	<u>-2.063.156,05</u>
8. Erträge aus anderen Wertpapieren des Anlagevermögens	22,50	22,50
9. Sonstige Zinsen und ähnliche Erträge	45.232,40	52.169,76
10. Zinsen und ähnliche Aufwendungen	-9.076,00	-771,23
11. Ergebnis der gewöhnlichen Geschäftstätigkeit	<u>3.223.439,68</u>	<u>3.923.598,11</u>
12. Steuern vom Einkommen und Ertrag	-684.569,77	-1.065.927,92
13. Sonstige Steuern	-6.309,25	-5.863,37
14. Jahresüberschuss	<u><u>2.532.560,66</u></u>	<u><u>2.851.806,82</u></u>

Auswirkungen auf den Wirtschaftsplan der WBO

Bilanzgewinn 2005

Nach der Beteiligung am Stammkapital beträgt der Gewinnanteil der WBO für das Berichtsjahr 2005 nach Abzug von Kapitalertragssteuer und Solidaritätszuschlag insgesamt 1.285,9 TEUR. Dieser Gewinn wurde an die WBO GmbH ausgeschüttet.

Auswirkungen auf den Haushalt der Stadt Oelde

Konzessionsabgabe 2005

Der Anteil der der Stadt Oelde zustehenden Konzessionsabgabe der EVO für Strom- und Gaslieferungen betrug für das Berichtsjahr 2005 insgesamt 1.081.230,19

Energiepolitische Auswirkungen für die Stadt Oelde

Die Stadt Oelde ist in mehrfacher Hinsicht von energiewirtschaftlichen Fragestellungen betroffen. Einerseits stellt sie über die EVO als Energielieferant die öffentliche Strom- und Gasversorgung sicher. Andererseits ist sie Energiegroßabnehmer.

Die Stadt Oelde kann über den Aufsichtsrat der Energieversorgung Oelde GmbH Einfluss nehmen und die EVO veranlassen, Förderprogramme für energiesparende und umweltschonende Technologien im Rahmen ihrer finanziellen Möglichkeiten aufzustellen.

So hat die EVO unter anderem Richtlinien zur Förderung von Maßnahmen zur Nutzung erneuerbarer Energien, zur Förderung eines effizienten Stromeinsatzes sowie eines umweltfreundlichen Gaseinsatzes im Bereich der Energieversorgung Oelde erlassen.

WASSERVERSORGUNG
BECKUM GMBH



Wasserversorgung Beckum GmbH

Name und Sitz

Die Gesellschaft wird unter dem Namen „Wasserversorgung Beckum GmbH“ geführt. Sitz der Gesellschaft: 59269 Beckum, Hammer Str. 42

Gegenstand des Unternehmens

Unternehmensgegenstand ist die Gewinnung, der Bezug, die Verteilung und der Verkauf von Trinkwasser.

Stammkapital

Das Stammkapital der Gesellschaft beträgt 12.300.000,00 EUR.

Beteiligungsverhältnis

Gesellschafter	Beteiligung in Euro	Beteiligung in %
Kreis Warendorf	984.000,00	8,00
Stadt Beckum	4.223.000,00	34,3
<i>WBO Wirtschafts- und Bäderbetrieb Oelde GmbH</i>	<i>2.234.500,00</i>	<i>18,1</i>
Stadtwerke Ennigerloh GmbH	1.435.000,00	11,7
Gemeinde Wadersloh	943.000,00	7,7
Gemeinde Lippetal	943.000,00	7,7
Gemeinde Langenberg	574.000,00	4,7
Gemeinde Beelen	307.500,00	2,5
Flora Westfalica GmbH	82.000,00	0,7
Stadtwerke Ahlen GmbH	328.000,00	2,6
Gemeinde Bad Sassendorf	246.000,00	2,00
	12.300.000,00	100,00

Zusammensetzung der Organe

1. Die Gesellschafterversammlung

Zu den Sitzungen der Gesellschafterversammlung entsenden die beteiligten Kommunen und Gesellschaften jeweils berechnigte Vertreter.

Vertreter der WBO

Mit Stimmrecht

Mitglied: Bürgermeister Helmut Predeick
 Stellv. Mitglied: Technischer Beigeordneter Norbert Hochstetter (bis 14.11.05)
 Technischer Beigeordneter Frank Hauke (ab 14.11.05)

Ohne Stimmrecht

Mitglied: Oliver Bäumker
 Stellv. Mitglied: Heinz Junkerkalefeld

2. Der Aufsichtsrat

Kreisdirektor	Dr. Heinz Börger	Vorsitzender
Bürgermeister	Dr. Karl-Uwe Strothmann	Stellvertreter (ab 13.01.2005)
Bürgermeister	Peter Ebell	(bis 13.01.2005)
Bürgermeister	Helmut Predeick	
Geschäftsführer	Karl-Heinz Siekhaus	
Bürgermeister	Martin Braun	(bis 13.01.2005)
Bürgermeisterin	Elisabeth Kammann	(ab 13.01.2005)
Bürgermeister	Erhard Susewind	
Unternehmer	Wolfram Klemm	(bis 13.01.2005)
Bürgermeisterin	Susanne Mittag	(ab 13.01.2005)
Bürgermeister	Herbert Gövert	(bis 13.01.2005)
Bürgermeister	Theobald Westhagemann	(ab 13.01.2005)

3. Die Geschäftsführung

Geschäftsführer war im Berichtsjahr Dipl.-Ing. Clemens Lüffe.

Bilanz zum 31. Dezember 2005

	<u>31.12.2005</u>	<u>31.12.2004</u>
	Euro	Euro
Aktiva		
A Anlagevermögen		
I. Immaterielle Vermögensgegenstände:		
1. Konzessionen, gewerbliche Schutzrechte und ähnliche Rechte und Werte sowie Lizenzen an solchen Rechten und Werten	456.293,00	391.029,00
II. Sachanlagen:		
1. Grundstücke, grundstücksgleiche Rechte und Bauten einschließlich der Bauten auf fremden Grundstücken	1.610.377,68	1.693.648,68
2. Technische Anlagen und Maschinen	9.081.743,00	9.149.956,00
3. Andere Anlage, Betriebs- und Geschäftsausstattung	247.320,00	303.573,00
4. Geleistete Anzahlungen und Anlagen im Bau	60.388,06	52.807,69
	<u>10.999.828,74</u>	<u>11.199.985,37</u>
Gesamtsumme Anlagevermögen	<u>11.456.121,74</u>	<u>11.591.014,37</u>
B Umlaufvermögen		
I. Vorräte:		
1. Roh-, Hilfs- und Betriebsstoffe	363.372,56	327.855,13
2. Unfertige Erzeugnisse	363,68	0,00
2. Waren	17.749,05	11.278,66
	<u>381.485,29</u>	<u>339.133,79</u>
II. Forderungen und sonstige Vermögensgegenstände:		
1. Forderungen aus Lieferungen und Leistungen	2.292.637,82	2.268.393,86
2. Sonstige Vermögensgegenstände	269.364,07	206.393,51
	<u>2.562.001,89</u>	<u>2.474.787,37</u>
III. Wertpapiere		
Sonstige Wertpapiere	184.606,68	82.728,00
IV. Kassenbestand, Bundesbankguthaben, Guthaben bei Kreditinstituten und Schecks	3.512.262,87	3.470.744,08
Gesamtsumme Umlaufvermögen	<u>6.640.356,73</u>	<u>6.367.393,24</u>
C Rechnungsabgrenzungsposten	5.813,21	5.124,29
Bilanzsumme	<u>18.102.291,68</u>	<u>17.963.531,90</u>

Bilanz zum 31. Dezember 2005

	31.12.2005 Euro	31.12.2004 Euro
Passiva		
A Eigenkapital		
I. Gezeichnetes Kapital	12.300.000,00	12.300.000,00
II. Gewinnrücklagen		
1. andere Gewinnrücklagen	1.136.137,09	1.136.137,09
III. Gewinnvortrag	126.000,00	126.000,00
IV. Jahresüberschuss	<u>935.740,00</u>	885.000,00
Gesamtsumme Eigenkapital	<u>14.497.877,09</u>	<u>14.447.137,09</u>
B Sonderposten für Investitionszuschüsse	1.338.940,00	1.423.534,00
C Rückstellungen		
1. Rückstellungen für Pensionen und ähnliche Verpflichtungen	103.096,00	96.628,00
2. Steuerrückstellungen		0,00
3. Sonstige Rückstellungen	427.462,33	307.935,40
Gesamtsumme Rückstellungen	<u>530.558,33</u>	<u>404.563,40</u>
D Verbindlichkeiten		
1. Erhaltene Anzahlungen auf Bestellungen	1.440,00	5.075
2. Verbindlichkeiten aus Lieferungen und Leistungen	341.910,98	489.049,88
davon mit einer Restlaufzeit bis zu einem Jahr: 341.910,98 Euro (Vorjahr 489.049,88 Euro))		
3. Sonstige Verbindlichkeiten	1.055.762,82	838.616,98
davon mit einer Restlaufzeit bis zu einem Jahr: 1.055.762,82 Euro (Vorjahr 838.616,98 Euro))		
Gesamtsumme Verbindlichkeiten	<u>1.399.113,80</u>	<u>1.332.741,86</u>
E Rechnungsabgrenzungsposten	355.802,46	355.555,55
Bilanzsumme	<u>18.102.291,68</u>	<u>17.963.531,90</u>

Gewinn- und Verlustrechnung 2005

	2005 Euro	2004 Euro
1. Umsatzerlöse	10.501.783,30	10.387.584,92
2. Erhöhung des Bestandes an unfertigen Erzeugnissen	363,68	-4.913,20
3. Andere aktivierte Eigenleistungen	234.100,57	207.122,50
4. Sonstige betriebliche Erträge	93.734,79	36.919,18
5. Materialaufwand:		
a) Aufwendungen für Roh-, Hilfs- und Betriebsstoffe und für bezogene Waren	2.040.569,23	2.047.328,13
b) Aufwendungen für bezogene Leistungen	2.326.290,14	2.298.474,21
6. Personalaufwand:		
a) Löhne und Gehälter	1.622.669,83	1.609.007,59
b) Soziale Abgaben und Aufwendungen für Altersversorgung und für Unterstützung - davon für Altersversorgung: 183.398,75 Euro (Vorjahr: 169.951,66Euro))	521.333,36	509.404,91
7. Abschreibungen		
a) Immaterielle Vermögensgegenstände des Anlagevermögens und Sachanlagen	1.129.659,98	1.192.748,44
8. Sonstige betriebliche Aufwendungen:		
a) Konzessionsabgaben	978.349,13	768.639,19
b) Andere betriebliche Aufwendungen	781.493,65	832.798,19
9. Sonstige Zinsen und ähnliche Erträge	93.808,87	95.026,03
10. Zinsen und ähnliche Aufwendungen	3.350,72	0,00
11. Ergebnis der gewöhnlichen Geschäftstätigkeit	1.520.075,17	1.463.338,59
12. Steuern vom Einkommen und vom Ertrag	572.050,51	566.168,64
13. Sonstige Steuern	12.284,66	- 12.169,95
14. Jahresüberschuss	<u>935.740,00</u>	<u>885.000,00</u>

Auswirkungen auf den Wirtschaftsplan der WBO

Bilanzgewinn 2005

Der Jahresüberschuss der Wasserversorgung Beckum GmbH 2005 wurde im Verhältnis der Beteiligungen am Stammkapital an die Gesellschafter ausgeschüttet. Nach Abzug von Kapitalertragssteuer und Solidaritätszuschlag beträgt die Netto-Ausschüttung 268.299,45 €.

Auswirkungen auf den Haushalt der Stadt Oelde

Konzessionsabgaben 2005

Die Konzessionsabgabeverträge mit den einzelnen Städten und Gemeinden sehen als jährliche Konzessionsabgabe Beträge in Höhe von 10 v.H. der Entgelte aus der Abgabe von Wasser an letzte Verbraucher, die zu den allgemeinen Bedingungen und allgemeinen Tarifpreisen versorgt werden, sowie in Höhe von 1,5 v.H. der Entgelte aus der Lieferung von Wasser an Einzelabnehmer, die 6.000 cbm im Jahr übersteigen, vor.

Der Anteil der der Stadt Oelde zustehenden Konzessionsabgabe der Wasserversorgung Beckum GmbH betrug für das Berichtsjahr 2005 mithin insgesamt 213.179,07 €.

Wasserwirtschaftliche Auswirkungen für die Stadt Oelde

Es besteht eine gute Zusammenarbeit mit der Wasserversorgung Beckum GmbH bei der Erweiterung des vorhandenen Netzes und der Erschließung neuer Baugebiete. Bei Straßenerneuerungen wird das Netz häufig zeitgleich saniert, um spätere Straßenaufbrüche zu vermeiden.



Radio Warendorf
Betriebsgesellschaft mbH & Co. KG

Name und Sitz

Die Gesellschaft wird unter dem Namen „Radio Warendorf Betriebsgesellschaft mbH & Co. KG“ geführt. Sitz der Gesellschaft: 48231 Warendorf, Schweinemarkt 3

Gegenstand des Unternehmens

Unternehmensgegenstand ist die Wahrnehmung folgender Aufgaben, die sich aus dem Landesrundfunkgesetz NRW für den Betrieb lokalen Rundfunks ergeben:

- (1) die zur Produktion und zur Verbreitung des lokalen Rundfunks erforderlichen technischen Einrichtungen zu beschaffen und dem Vertragspartner zur Verfügung zu stellen;
- (2) dem Vertragspartner die zur Wahrnehmung seiner gesetzlichen und durch Vereinbarung bestimmten Aufgaben erforderlichen Mittel in vertraglich bestimmtem Umfang zur Verfügung zu stellen;
- (3) für den Vertragspartner den in § 24 Abs. 4 mit Satz 1 LRG NRW genannten Gruppen Produktionshilfen zur Verfügung zu stellen;
- (4) Hörfunkwerbung gemäß LRG NRW zu verbreiten.

Daneben sind alle damit zusammenhängenden Geschäfte zulässig. Die Gesellschaft kann sich an gleichen oder ähnlichen Unternehmen beteiligen oder solche erwerben sowie Zweigniederlassungen gründen.

Stammkapital

Das Stammkapital der Gesellschaft beträgt 495.953,15 EURO.

Beteiligungsverhältnis

lfd. Nr.	Gesellschafter	Beteiligungen in EURO	Beteiligungen in %
<i>Persönlich haftende Gesellschafterin</i>			
	Radio Warendorf Betriebs- und Verwaltungsgesellschaft mit beschränkter Haftung	<u>ohne Einlage</u>	100
<i>Kommanditisten</i>			
1.	Kommanditgesellschaft E. Holterdorf KG, Oelde	333.617,95	67,269
2.	Aschendorffsche Verlagsbuchhandlung GmbH & Co. KG, Münster	25.564,60	5,154
3.	Everhard Sommer GmbH & Co. KG, Ahlen	12.782,30	2,577
4.	Kreis Warendorf	63.911,49	12,887
5.	Stadt Ahlen	12.782,30	2,577
6.	Stadt Beckum	6.391,15	1,289
7.	Stadt Ennigerloh	15.338,76	3,093
8.	<i>WBO Wirtschafts- und Bäderbetrieb Oelde GmbH</i>	<i>15.338,76</i>	<i>3,093</i>
9.	Gemeinde Wadersloh	2.556,46	0,515
10.	Stadt Warendorf	7.669,38	1,546
	Gesamt	495.953,15	100,000

Bilanz zum 31. Dezember 2005

	31.12.2005	31.12.2004
	EUR	EUR
Aktiva		
A Anlagevermögen		
I. Immaterielle Vermögensgegenstände		
Gewerbliche Schutzrechte und ähnliche Rechte	25.596,00	29.368,00
II. Sachanlagen		
1. Grundstücke, grundstücksgleiche Rechte und Bauten einschließlich der Bauten auf fremden Grundstücken	59.834,00	68.951,00
2. Technische Anlagen und Maschinen	125.182,00	123.960,00
3. Andere Anlagen, Betriebs- und Geschäftsausstattung	49.184,00	60.642,00
	<u>234.200,00</u>	<u>253.553,00</u>
III. Finanzanlagen		
Anteile an verbundenen Unternehmen	25.628,51	25.628,51
Gesamtsumme Anlagevermögen	<u>285.424,51</u>	<u>279.181,51</u>
B Umlaufvermögen		
I. Vorräte		
Waren	3.588,58	10.066,45
II. Forderungen und sonstige Vermögensgegenstände		
1. Forderungen aus Lieferungen und Leistungen davon mit einer Restlaufzeit von mehr als einem Jahr: EUR 0,00 (EUR 0,00)	273.623,67	259.785,97
2. Forderungen gegen Gesellschafter davon mit einer Restlaufzeit von mehr als einem Jahr: EUR 0,00 (EUR 0,00)	0,00	4.127,22
3. Sonstige Vermögensgegenstände davon mit einer Restlaufzeit von mehr als einem Jahr: EUR 0,00 (EUR 0,00)	60.406,47	104.600,43
	<u>334.030,14</u>	<u>368.513,62</u>
III. Guthaben bei Kreditinstituten	373.340,14	97.904,13
Gesamtsumme Umlaufvermögen	<u>707.370,28</u>	<u>466.417,75</u>
C Rechnungsabgrenzungsposten		
Sonstige Rechnungsabgrenzungsposten	0,00	3.950,00
Bilanzsumme	<u>996.383,37</u>	<u>788.983,71</u>

Bilanz zum 31. Dezember 2005

	<u>31.12.2005</u>	<u>31.12.2004</u>
	EUR	EUR
Passiva		
A Eigenkapital		
I. Kapitalanteil der Komplementärin	0,00	0,00
II. Kapitalanteile der Kommanditisten	495.953,15	488.066,16
Gesamtsumme Eigenkapital	<u>495.953,15</u>	<u>488.066,16</u>
B Sonderposten		
Ausgleichsposten für aktivierte eigene Anteile	25.628,51	25.628,51
C Rückstellungen		
1. Steuerrückstellungen	32.000,00	0,00
2. Sonstige Rückstellungen	12.009,00	13.256,00
	<u>44.009,00</u>	<u>13.256,00</u>
D Verbindlichkeiten		
1. Verbindlichkeiten aus Lieferungen und Leistungen	51.180,89	109.539,56
davon mit einer Restlaufzeit bis zu einem Jahr:		
51.180,89 € (Vorjahr: 109.539,56 €)		
2. Verbindlichkeiten gegenüber Gesellschaftern	274.361,79	40.930,32
davon mit einer Restlaufzeit bis zu einem Jahr:		
274.361,79 € (Vorjahr: 40.930,32 €)		
davon gegenüber verbundenen Unternehmen:		
194.797,17 € (Vorjahr: 40.930,32 €)		
3. Sonstige Verbindlichkeiten	105.250,03	111.563,16
davon mit einer Restlaufzeit bis zu einem Jahr:		
105.250,03 € (Vorjahr: 111.563,16 €)		
davon aus Steuern: 0,00 € (Vorjahr: 2.082,37 €)		
davon im Rahmen der sozialen Sicherheit:		
0,00 € (Vorjahr: 3.658,27 €).		
Gesamtsumme Verbindlichkeiten	<u>430.792,71</u>	<u>262.033,04</u>
Bilanzsumme	<u>996.383,37</u>	<u>788.983,71</u>

Gewinn- und Verlustrechnung 2005

	2005	2004
	EUR	EUR
1. Umsatzerlöse / Gesamtleistung	1.837.517,42	1.445.943,01
2. sonstige betriebliche Erträge	1.137,00	50.630,53
3. Materialaufwand		
a) Aufwendungen für Roh-, Hilfs- und Betriebsstoffe und für bezogene Waren	- 25.006,79	-21.177,13
b) Aufwendungen für bezogene Leistungen	- 972.769,83	-786.005,33
4. Rohergebnis	840.877,80	689.382,08
5. Personalaufwand		
a) Löhne und Gehälter	0,00	-103.307,20
b) Soziale Abgaben und Aufwendungen für Altersversorgung und für Unterstützung - davon für Altersversorgung: 0,00 € (Vorjahr: 0,00 €)	0,00	-20.725,70
	0,00	-124.032,90
6. Abschreibungen auf immaterielle Vermögensgegenstände des Anlagevermögens und Sachanlagen	- 70.913,02	-74.076,81
7. Sonstige betriebliche Aufwendungen	- 493.752,52	-435.402,74
8. Erträge aus Beteiligungen – davon aus verbundenen Unternehmen: 13.611,83 € (Vorjahr: 0,00 €)	13.611,83	0,00
9. Sonstige Zinsen und ähnliche Erträge davon aus verbundenen Unternehmen: EUR 226,96 € (Vorjahr: 193,87)	2.808,22	1.384,60
10. Zinsen und ähnliche Aufwendungen davon an verbundene Unternehmen: 1.766,35 € (Vorjahr: 1.846,17 €)	- 1.766,35	-1.846,17
11. Ergebnis der gewöhnlichen Geschäftstätigkeit	290.865,96	55.408,06
12. Steuern vom Einkommen und vom Ertrag	- 32.000,00	0,00
13. Jahresfehlbetrag/-überschuss	258.865,96	55.408,06

Auswirkungen auf den Wirtschaftsplan der WBO

Im Geschäftsjahr 2005 konnte ein Überschuss von 258.000 EUR erwirtschaftet werden, gegenüber 55.000 EUR im Vorjahr.. Ausschlaggebend für die positive Geschäftsentwicklung von Radio Warendorf im operativen Geschäft waren die weiter verbesserte Hörerakzeptanz des Programms sowie die nochmalige Umsatzsteigerung im lokalen und regionalen Verkauf der Funkwerbezeiten. Die Einnahmen aus Hörfunkwerbung stiegen im Geschäftsjahr 2005 von 1,45 Mio. EUR auf 1,838 Mio. EUR (plus 26,8 %).

Der Jahresüberschuss 2005 wird mit dem Verlustvortrag entsprechend der Beteiligung am Kapital verrechnet. Die Beteiligung der WBO GmbH an Radio WAF war daher 2005 ohne Auswirkung auf den Wirtschaftsplan der WBO.



Gesellschaft für Wirtschaftsförderung **im Kreis Warendorf mbH**

Name und Sitz

Die Gesellschaft wird unter dem Namen „Gesellschaft für Wirtschaftsförderung im Kreis Warendorf mbH“ geführt. Sitz der Gesellschaft: 59269 Beckum, Vorhelmer Straße 81.

Gegenstand des Unternehmens

Gegenstand des Unternehmens ist die Wirtschaftsförderung im Kreis Warendorf und seiner Gemeinden.

Vornehmlicher Zweck der Gesellschaft ist die Bestandsentwicklung ansässiger Unternehmen, die Ansiedlung und Errichtung neuer Unternehmen – insbesondere Existenzgründungen – unter Beachtung ökologischer Erfordernisse und der Chancengleichheit für Mann und Frau. Ferner erstreckt sich die Tätigkeit auf die Umsetzung beschäftigungs-, arbeits- und technologieorientierter Modernisierung.

Im Rahmen dieser Zielorientierung wird die Gesellschaft insbesondere:

- a) die Profilierung der Wirtschaftsregion und die Verbesserung der Standortbedingungen für bestehende Unternehmen und potentielle Investoren sichern und weiter entwickeln,
- b) die Entwicklung von Strategien zur Lösung aktueller Problem- und Bedarfslagen betreiben und umsetzen,
- c) die Koordination und Moderation von technologieorientierten Projekten übernehmen,
- d) die strukturpolitischen Ziele der EU umsetzen, insbesondere in den Aufgabenfeldern Arbeit, Beschäftigung, Qualifizierung,
- e) die Gesellschafter bei der örtlichen und überörtlichen Planung beraten und unterstützen sowie Aufgaben der örtlichen Wirtschaftsförderung auf Wunsch einzelner Gesellschafter übernehmen.

Die Gesellschaft kann sich zur Wahrnehmung von sonstigen Trägerfunktionen an anderen Gesellschaftern und Institutionen unmittelbar oder mittelbar beteiligen oder deren Geschäftsführung übernehmen, sofern dies zur Erzielung des Gesellschaftszweckes notwendig erscheint.

Stammkapital

Das Stammkapital der Gesellschaft beträgt 715.808,63 EUR.

Beteiligungsverhältnisse

Gesellschafter	Beteiligung in Euro	Beteiligung in %
Kreis Warendorf	365.062,40	51,00
Stadt Ahlen	11.095,03	1,55
Stadt Beckum	7.925,02	1,11
Gemeinde Beelen	920,32	0,13
Stadt Drensteinfurt	2.198,56	0,31
Stadt Ennigerloh	3.936,95	0,55
Gemeinde Everswinkel	1.227,10	0,17
WBO Wirtschafts- und Bäderbetrieb Oelde GmbH	5.624,21	0,79
Gemeinde Ostbevern	1.380,49	0,19
Stadt Sassenberg	1.789,52	0,25
Stadt Sendenhorst	1.942,91	0,27
Stadt Telgte	3.170,01	0,44
Gemeinde Wadersloh	2.198,56	0,31
Stadt Warendorf	6.697,92	0,94
Sparkasse Beckum-Wadersloh	32.262,52	4,51
Sparkasse Münsterland Ost	118.057,30	16,49
BGB-Gesellschaft der Genossenschaftsbanken im Kreis Warendorf	150.319,81	21,00
	<u>715.808,63</u>	<u>100,00</u>

Zusammensetzung der Organe

1. Die Gesellschafterversammlung

Gem. Gesellschaftsvertrag entsenden die Gesellschafter je zwei Vertreter in die Gesellschafterversammlung.

Vertreter der WBO

Mitglieder:

1. Bürgermeister Helmut Predeick

2. Winfried Kaup

Vertreter:

Bernd Lafeldt (bis 15.10.04)

Michael Jathe (ab 15.10.04)

Franz-Josef Helmers

2. Der Aufsichtsrat

Landrat	Dr. Wolfgang Kirsch	(Vorsitzender)
Bürgermeister	Paul Berlage	
Sparkassenvorstandsmitglied	Heiner Friemann	
Bürgermeister	Berthold Lülff	
Bürgermeister	Dr. Dietrich Meendermann	
Bürgermeister	Benedikt Ruhmüller	
Bankdirektor	Rolf Ruge	
Bürgermeister	Josef Uphues	
Bürgermeister	Theo Westhagemann	

3. Der Beirat

Zur Beratung der Organe der Gesellschaft ist ein Strukturpolitischer Beirat gebildet. Mitglieder sind alle gesellschaftspolitisch relevanten Gruppierungen. Der Beirat besteht aus z.Zt. 16 Mitgliedern.

4. Die Geschäftsführung

Geschäftsführer war im Berichtsjahr Dr. Jürgen Grüner.

Bilanz zum 31. Dezember 2005

	<u>31.12.2005</u>	<u>31.12.2004</u>
	Euro	Euro
Aktiva		
A Anlagevermögen		
I. Immaterielle Vermögensgegenstände		
Konzessionen, gewerbliche Schutzrechte u. ähnliche Rechte und Werte sowie Lizenzen an solchen Rechten und Werten	813,00	661,00
II. Sachanlagen		
1. Grundstücke, grundstücksgleiche Rechte und Bauten einschl. der Bauten auf fremden Grundstücken	328.998,00	362.914,00
2. andere Anlagen, Betriebs- und Geschäftsausstattung	31.795,00	41.373,00
	360.793,00	404.287,00
III. Finanzanlagen		
1. Beteiligungen	17.000,00	12.000,00
2. Wertpapiere des Anlagevermögens	419.664,00	0,00
	436.664,00	12.000,00
Gesamtsumme Anlagevermögen	<u>798.270,00</u>	<u>416.948,00</u>
B Umlaufvermögen		
I. Forderungen und sonstige Vermögensgegenstände		
1. Forderungen aus Lieferungen und Leistungen	0,00	442,84
2. sonstige Vermögensgegenstände	0,00	208.295,21
	29.910,69	52.906,95
	29.910,69	261.645,30
II. Kassenbestand, Bundesbankguthaben, Guthaben bei Kreditinstituten und Schecks	1.206.272,98	1.245.964,30
Gesamtsumme Umlaufvermögen	<u>1.236.183,67</u>	<u>1.507.609,60</u>
C Rechnungsabgrenzungsposten	440,13	521,51
Bilanzsumme	<u>2.034.893,80</u>	<u>1.925.078,81</u>

Bilanz zum 31. Dezember 2005

		<u>31.12.2005</u>	<u>31.12.2004</u>
		Euro	Euro
Passiva			
A Eigenkapital			
I.	Gezeichnetes Kapital	715.808,63	715.808,63
II.	Kapitalrücklage	127.822,97	364.683,18
III.	Gewinnrücklagen		
	1. andere Gewinnrücklagen	<u>464.531,64</u>	0,00
IV.	Gewinnvortrag	592.354,61	364.683,18
V.	Jahresüberschuss	22.305,15	401.149,95
		0,00	- 139.339,37
VI.	<u>Bilanzverlust</u>	- 35.025,33	0,00
	Gesamtsumme Eigenkapital	1.295.443,06	1.481.641,76
B Rückstellungen			
I.	<u>Sonstige Rückstellungen</u>	270.000,00	270.000,00
C Verbindlichkeiten			
1.	Verbindlichkeiten aus Lieferungen und Leistungen	12.199,88	1.069,99
2.	Sonstige Verbindlichkeiten	<u>221.043,06</u>	311.706,43
	Gesamtsumme Verbindlichkeiten	233.242,94	312.776,42
D Rechnungsabgrenzungsposten		236.207,80	0,00
Bilanzsumme		<u>2.034.893,80</u>	<u>1.925.078,81</u>

Gewinn- und Verlustrechnung 2005

	2005	2004
	Euro	Euro
1. Umsatzerlöse	9.646,40	0,00
2. Gesamtleistung	<u>9.646,40</u>	<u>0,00</u>
3. Sonstige betriebliche Erträge		
a) sonstige ordentliche Erträge	170.745,20	177.723,72
b) Erträge aus dem Abgang von Gegenständen des Anlagevermögens und aus Zuschreibungen zu Gegenständen des Anlagevermögens	0,00	16.454,00
	<u>170.745,20</u>	<u>194.177,72</u>
4. Personalaufwand		
a) Löhne und Gehälter	277.013,61	330.367,14
b) Soziale Abgaben und Aufwendungen für Altersversorgung und Unterstützung	<u>73.201,19</u>	<u>73.362,47</u>
	350.214,80	403.729,61
5. Abschreibungen auf immaterielle Vermögensgegenstände des Anlagevermögens und Sachanlagen sowie auf aktivierte Aufwendungen für die Inangangsetzung und Erweiterung des Geschäftsbetriebes	47.586,38	49.672,46
6. Sonstige betriebliche Aufwendungen		
a) ordentliche betriebliche Aufwendungen verschiedene betriebliche Kosten	265.889,66	241.314,64
7. Erträge aus Beteiligungen	6,71	6,71
8. Erträge aus anderen Wertpapieren und Ausleihungen des Finanzanlagevermögens	10.882,60	8.223,55
9. sonstige Zinsen und ähnliche Erträge	26.411,85	35.236,28
10. Zinsen und ähnliche Aufwendungen	4.570,81	4,45
11. Ergebnis der gewöhnlichen Geschäftstätigkeit	- 450.568,89	- 457.076,90
12. sonstige Steuern	11.290,44	12.262,47
13. Abdeckung des Jahresfehlbetrages durch die Gesellschafter	415.000,00	330.000,00
14. Jahresfehlbetrag	<u>46.859,33</u>	<u>-139.339,37</u>
15. Gewinnvortrag aus Vorjahr	239.505,53	0,00
16. Entnahmen aus der Kapitalrücklage	236.860,21	0,00
17. Entnahmen aus Gewinnrücklagen aus anderen Gewinnrücklagen	11.834,00	0,00
18. Einstellungen in Gewinnrücklagen in andere Gewinnrücklagen	476.365,74	0,00
19. Bilanzverlust	35.025,33	0,00

Auswirkungen auf den Wirtschaftsplan der WBO

Die WBO Wirtschafts- und Bäderbetrieb Oelde GmbH ist lediglich am Stammkapital der Gesellschaft beteiligt. Verpflichtungen insbesondere finanzieller Art gegenüber der Gesellschaft für Wirtschaftsförderung bestehen für die WBO nicht unmittelbar. Damit ergeben sich auch keine mittelbaren finanziellen Auswirkungen und Risiken für den Haushalt der Stadt Oelde. Jedoch ist die Stadt Oelde entsprechend ihrer Steuerkraft anteilig im Rahmen der Kreisumlage auch an den ungedeckten Kosten der Gesellschaft für Wirtschaftsförderung beteiligt.

Zur Abdeckung möglicher Jahresfehlbeträge ist folgende Regelung getroffen:

1. Kreis Warendorf	75,0 %
2. Sparkassen (insgesamt)	12,5 %
3. BGB-Gesellschaft der Genossenschaftsbanken	12,5 %

Nach dem Gesellschaftsvertrag hat der Kreis 75 % der nicht gedeckten Aufwendungen nach dem Wirtschaftsplan zu tragen. Diese betragen für 2005 461.859,33 €. Die Verlustabdeckungszusage des Kreises ist jedoch auf den sich aus dem genehmigten Wirtschaftsplan ergebenden Betrag begrenzt. Somit übernahm der Kreis einen Betrag von 315.000 €.

Für das Wirtschaftsjahr 2006 zahlte der Kreis einen Abschlag in Höhe von 316.424 €, jeweils zu Hälfte am 01.01. und 01.07.2006. (Dies sind 75 % des im Wirtschaftsplan 2006 erwarteten Fehlbedarfs.).

Wirtschaftspolitische Auswirkungen für die Stadt Oelde

Das gesamte Leistungsspektrum des Dienstleistungsangebots der Gesellschaft für Wirtschaftsförderung im Kreis Warendorf mbH (gfw) stand in 2005 den Unternehmen und Existenzgründern aus Oelde zur Verfügung. Besonders gefragt war die Existenzgründungsberatung der gfw. Im Jahr 2005 wurden 359 Existenzgründer von der gfw auf ihrem Weg in die Selbstständigkeit beraten. Insgesamt hat die gfw 548 Beratungen durchgeführt. Durch die verstärkte Beratung will die gfw ihr Ziel, die negative wirtschaftliche Tendenz aufzuhalten und womöglich umzukehren.

Die Wirtschaft im Kreis Warendorf erlebte 2005 eine sehr schwierige Phase des Strukturwandels. Immer mehr Betriebe, vor allem des produzierenden Gewerbes, mussten Arbeitsplätze abbauen. Der Wettbewerbsdruck aus Osteuropa und Fernost wurde oft zu groß. Um die hochqualifizierten Arbeitsplätze am heimischen Standort zu erhalten, wurden dabei insbesondere Arbeitsplätze mit geringerem Anforderungsprofil reduziert. Dies führte allein im 1. Quartal 2005 zu einem Verlust von 700 Arbeitsplätzen in diesem Bereich. Da der Zuwachs im Dienstleistungsbereich diesen Rückgang bei Weitem nicht ausgleichen konnte, erreichte die Arbeitslosenquote im Kreis Warendorf mit 9,2 % ein neues Rekordhoch.



Regionalverkehr Münsterland GmbH

Name und Sitz

Die Gesellschaft wird unter dem Namen „Regionalverkehr Münsterland GmbH“ geführt. Sitz der Gesellschaft: 48155 Münster, Krögerweg 11

Gegenstand des Unternehmens

Gegenstand des Unternehmens ist die Förderung und Verbesserung der Verkehrsverhältnisse in den Kreisen Borken, Coesfeld, Steinfurt, Warendorf und in der Stadt Münster sowie in angrenzenden Verkehrsgebieten, insbesondere durch Einrichtung und Betrieb von Linien- und Freistellungsverkehren, die Durchführung von Gelegenheitsverkehr mit Kraftfahrzeugen sowie von Güterverkehr auf Schiene und Straße, ferner die Beteiligung an Unternehmungen, die diese Zwecke fördern. Die Gesellschaft übt ihre Tätigkeit im Interesse der Bevölkerung ihres Verkehrsgebietes nach kaufmännischen Grundsätzen aus.

Stammkapital

Das Stammkapital der Gesellschaft beträgt 7.669.400,00 EUR.

Beteiligungsverhältnis

Gesellschafter	Beteiligung in Euro	Beteiligung in %
Westfälische Verkehrsgesellschaft mbH, Münster	2.236.360	29,17
Kreis Coesfeld	963.830	12,57
Kreis Steinfurt	741.160	9,66
Kreis Warendorf	669.840	8,73
Kreis Borken	575.300	7,50
Stadt Münster	308.300	4,02
Stadt Ibbenbüren	218.880	2,85
Stadt Lengerich	148.010	1,93
Stadt Hamm	131.140	1,71
Stadt Lüdinghausen	127.820	1,67
Stadt Coesfeld	122.710	1,60
Stadt Dülmen	122.710	1,60
Stadt Rheine	103.530	1,35
Stadt Ahlen	99.390	1,30
Stadt Beckum	69.630	0,91
Gemeinde Senden	62.990	0,82
Stadt Warendorf	60.740	0,79
Gemeinde Westerkappeln	52.560	0,68

Gesellschafter	Beteiligung in Euro	Beteiligung in %
Gemeinde Mettingen	52.350	0,68
Gemeinde Nottuln	52.250	0,68
Stadt Bocholt	51.120	0,67
<i>WBO Wirtschafts- und Bäderbetrieb Oelde GmbH</i>	<i>50.660</i>	<i>0,66</i>
Gemeinde Nordkirchen	49.390	0,64
Gemeinde Ascheberg	39.360	0,51
Gemeinde Recke	35.890	0,47
Stadt Ahaus	35.790	0,46
Stadt Borken	35.790	0,46
Stadt Gronau	35.790	0,46
Gemeinde Rosendahl	35.790	0,46
Stadt Ennigerloh	35.580	0,46
Stadt Stadtlohn	25.560	0,33
Stadt Olfen	24.330	0,32
Gemeinde Wadersloh	20.090	0,26
Stadt Sendenhorst	18.910	0,25
Gemeinde Altenberge	16.870	0,22
Grevener Verkehrs GmbH	16.510	0,22
Stadt Tecklenburg	16.310	0,21
Stadt Hörstel	15.900	0,21
Gemeinde Lielen	15.490	0,21
Stadt Selm	15.330	0,21
Stadt Emsdetten	15.230	0,20
Gemeinde Metelen	14.980	0,20
Gemeinde Hopsten	14.210	0,19
Stadt Billerbeck	12.780	0,17
Stadt Drensteinfurt	12.780	0,17
Gemeinde Everswinkel	12.780	0,17
Stadt Horstmar	12.780	0,17
Gemeinde Ladbergen	12.780	0,17
Gemeinde Laer	12.780	0,17
Gemeinde Lotte	12.780	0,17
Gemeinde Saerbeck	12.780	0,17
Stadt Steinfurt	12.780	0,17
	7.669.400	100,00

Zusammensetzung der Organe

1. Die Gesellschafterversammlung

Zu den Sitzungen der Gesellschafterversammlung entsenden die beteiligten Kommunen und Gesellschaften jeweils berechnigte Vertreter.

Vertreter der WBO

Mitglied: Bürgermeister Helmut Predeick
Erster Beigeordneter Michael Jathe

Vertreter: Norbert Tigges

2. Der Aufsichtsrat

Ltd. Kreisrechtsdirektor	Dr. Hermann Paßlick,	Bocholt	Vorsitzender,
Erster Landesrat	Hans-Ulrich Predeick,	Münster	1. stellv. Vorsitzender
KOM-Fahrer	Peter Schwerbrock,	Ennigerloh	2. stellv. Vorsitzender
Bürgermeister	Richard Borgmann,	Lüdinghausen	
Verw.-Angestellter	Karl-Heinz Brauer,	Rheine	
Bürgermeister	Klaus Ehling,	Bocholt	bis 10.03.05
KOM-Fahrer	Herbert Geesink	Südlohn	
KOM-Fahrer	Manfred Giese	Recke	
Ltd. Kreisbaudirektor	Friedrich Gnerlich,	Warendorf	
Kreisdirektor	Joachim L. Gilbeau (ab 12.07.04),	Coesfeld	
Bürgermeister	Josef Himmelmann	Olfen	ab 10.03.05
KOM-Fahrer	Heinz Horstmann,	Lüdinghausen	
Kfz-Mechaniker	Udo Lindemann	Höpsten	
Bürgermeister	Otto Lohmann,	Ibbenbüren	bis 10.03.05
Bürgermeister	Rolf Lührmann	Borken	ab 10.03.05
Bürgermeister	Georg Moenikes,	Emsdetten	
Erster Beigeordneter	Klaus Muermanns,	Ahlen	
Ltd. Kreisbaudirektor	Franz Niederau,	Steinfurt	
Bürgermeister	Heinz Öhmann	Hemer	bis 10.03.05
Stadtrat	Hartwig Schultheiß	Münster	
Erster Beigeordneter	Volker Strothmann	Ibbenbüren	ab 10.03.2005

3. Der Beirat

Bürgermeister	Jochen Walter	Warendorf
Bürgermeister	Alfred Holz,	Senden
Bürgermeister	Helmut Kellinghaus,	Mettingen
Bürgermeister	Harald Koch,	Billerbeck
Bürgermeister	Dr. Dirk Korte,	Ahaus
Bürgermeister	Rolf Lührmann	Borken
Bürgermeister	Wilhelm Niemann,	Rheine
Bürgermeister	Friedrich Prigge,	Lengerich
Bürgermeister	Jan-Dirk Püttmann,	Dülmen
Erster	Dr. Karl-Uwe Strothmann,	Beckum
Beigeordneter		
Verwaltungsleiter	Alfred Wagner,	Neuenkirchen

4. Die Geschäftsführung

Zwischen der Westfälischen Verkehrsgesellschaft mbH (WVG) und der Regionalverkehr Münsterland GmbH (RVM) besteht ein Geschäftsführungsvertrag, wonach die Aufgaben der Geschäftsführung von der Westfälischen Verkehrsgesellschaft mbH wahrgenommen werden.

Geschäftsführer der Regionalverkehr Münsterland GmbH waren im Berichtsjahr:

- Dr.-Ing. Eberhard Christ, Münster
- Dipl.-Kfm. Dieter Eichner, Emsdetten, Stellvertreter

Bilanz zum 31. Dezember 2005

	<u>31.12.2005</u>	<u>31.12.2004</u>
	Euro	Euro
Aktiva		
A Anlagevermögen		
I. Immaterielle Vermögensgegenstände	135.485,24	156.153,40
II. Sachanlagen	9.814.153,05	8.598.301,29
III. Finanzanlagen	75.210,96	87.920,11
Gesamtsumme Anlagevermögen	<u>10.024.849,25</u>	<u>8.842.374,80</u>
B Umlaufvermögen		
I. Vorräte:		
1. Roh-, Hilfs- und Betriebsstoffe	363.654,46	333.724,51
II. Forderungen und sonstige Vermögensgegenstände:		
1. Forderungen aus Lieferungen und Leistungen	929.368,22	733.789,18
2. Forderungen gegen verbundene Unternehmen	1.104.000,00	1.282.000,00
3. Forderungen gegen Gesellschafter	4.057.928,62	7.311.513,86
4. Sonstige Vermögensgegenstände	12.756.646,79	14.926.382,42
III. Kassenbestand, Guthaben bei Kreditinstituten	558.722,01	239.872,89
Gesamtsumme Umlaufvermögen	<u>19.770.320,10</u>	<u>24.827.282,86</u>
C Rechnungsabgrenzungsposten		
1. Sonstige Abgrenzungsposten	181.867,33	184.568,05
Bilanzsumme	<u>29.977.036,68</u>	<u>33.854.225,71</u>

Bilanz zum 31. Dezember 2005

	31.12.2005	31.12.2004
	Euro	Euro
Passiva		
A Eigenkapital		
I. Gezeichnetes Kapital	7.669.400,00	7.669.400,00
II. Kapitalrücklage	485.533,07	485.533,07
III. Bilanzverlust		
1. Verlustvortrag	- 777.167,78	- 777.167,78
2. Jahresfehlbetrag	0,00	0,00
3. Entnahme aus der Kapitalrücklage	0,00	0,00
	- 777.167,78	- 777.167,78
Gesamtsumme Eigenkapital	<u>7.377.765,29</u>	<u>7.377.765,29</u>
B Sonderposten mit Rücklageanteil	5.038,24	21.910,87
C Rückstellungen		
1. Rückstellungen für Pensionen und ähnliche Verpflichtungen	581.785,52	712.965,69
2. Steuerrückstellungen	3.000,00	7.800,00
3. Sonstige Rückstellungen	9.372.472,24	7.990634,48
Gesamtsumme Rückstellungen	<u>9.957.257,76</u>	<u>8.711.400,17</u>
D Verbindlichkeiten		
1. Verbindlichkeiten gegenüber Kreditinstituten	3.939.241,46	4.641.693,80
2. Verbindlichkeiten aus Lieferungen und Leistungen	2.617.719,67	2.771.001,69
3. Verbindlichkeiten gegenüber verbundenen Unternehmen	1.236.770,56	1.391.910,56
4. Verbindlichkeiten gegenüber Gesellschaftern	519.069,51	424.736,23
5. Sonstige Verbindlichkeiten	4.307.347,06	8.497.373,09
davon aus Steuern: 199.662,49 Euro		
(Vorjahr 245.921,49 Euro)		
davon im Rahmen der sozialen Sicherheit: 193.316,92 Euro		
(Vorjahr: 224.901,67 Euro)		
Gesamtsumme Verbindlichkeiten	<u>12.620.148,26</u>	<u>17.726.715,37</u>
E Rechnungsabgrenzungsposten		
1. Sonstige Abgrenzungsposten	16.827,13	16.434,01
Bilanzsumme	<u>29.977.036,68</u>	<u>33.854.225,71</u>

Gewinn- und Verlustrechnung 2005

	2005 Euro	2004 Euro
1. Umsatzerlöse	48.128.424,56	46.446.901,50
2. Andere aktivierte Eigenleistungen	10.200,42	8.344,76
3. Sonstige betriebliche Erträge	1.526.061,56	2.327.467,93
	49.664.686,53	48.802.714,19
4. Materialaufwand		
a) Aufwendungen für Roh-, Hilfs- und Betriebsstoffe und für bezogene Waren	3.810.742,85	3.285.157,63
b) Aufwendungen für bezogene Leistungen	31.541.815,38	31.311.762,90
	35.352.558,23	34.596.920,53
5. Personalaufwand		
a) Löhne und Gehälter	9.493.160,77	10.134.009,00
b) Soziale Abgaben und Aufwendungen für Unterstützung	2.010.954,68	2.199.413,94
c) Aufwendungen für Altersversorgung	750.718,58	738.367,28
	12.254.834,03	13.071.790,22
6. Abschreibungen auf immaterielle Vermögensgegenstände des Anlagevermögens und Sachanlagen	1.594.847,57	1.695.400,26
7. Sonstige betriebliche Aufwendungen	3.948.420,19	4.398.966,89
8. Erträge aus Beteiligungen	180,00	150,00
9. Sonstige Zinsen und ähnliche Erträge	268.907,32	243.069,96
10. Zinsen und ähnliche Aufwendungen	260.165,59	-286.003,19
11. Ergebnis der gewöhnlichen Geschäftstätigkeit	- 3.477.051,76	- 5.003.146,94
12. Sonstige Steuern	19.031,39	19.068,64
13. Erträge aus Verlustübernahme	3.496.083,15	5.022.215,58
14. Jahresüberschuss/ -fehlbetrag	<u>0,00</u>	<u>0,00</u>

Auswirkungen auf den Wirtschaftsplan der WBO

Die WBO Wirtschafts- und Bäderbetrieb Oelde GmbH ist lediglich am Stammkapital der Gesellschaft beteiligt. Verpflichtungen insbesondere finanzieller Art gegenüber der Regionalverkehr Münsterland GmbH bestehen nicht unmittelbar.

Verkehrspolitische Auswirkungen für die Stadt Oelde

Die WBO Wirtschafts- und Bäderbetrieb Oelde GmbH ist mit ihrer Einlage Mit-Gesellschafterin der RVM und kann somit die ortsspezifischen Interessen in der Gesellschafterversammlung vortragen. So können auch die Vorstellungen der Stadt Oelde zum ÖPNV eingebracht werden, insbesondere hinsichtlich der Vertaktung, der Tarifstruktur, der Anbindung Bus - Schiene usw.



RWE Aktiengesellschaft

Name und Sitz

Die Gesellschaft wird unter dem Namen „RWE Aktiengesellschaft“ geführt.

Sitz der Gesellschaft: 45128 Essen, Opernplatz 1

Gegenstand des Unternehmens

Die Gesellschaft leitet eine Gruppe von Unternehmen, die insbesondere auf folgenden Geschäftsfeldern tätig sind:

1. Beschaffung und Erzeugung von sowie Versorgung und Handel mit Energie und Energieträgern einschließlich des Baus, des Betriebs und der sonstigen Nutzung von Transportsystemen für Energie und Energieträger.
2. Umweltdienstleistungen und –technik einschließlich der Versorgung mit Wasser und Behandlung von Abwasser.
3. Aufsuchung, Gewinnung und Verarbeitung von Bodenschätzen und anderen Rohstoffen sowie von chemischen und petrochemischen Erzeugnissen.
4. Elektro-, Gebäude- und Kommunikationstechnik, Elektronik, sonstiger Maschinen-, Anlagen- und Gerätebau sowie Erbringung von Ingenieurleistungen.
5. Planung, Finanzierung, Bau und Betrieb von Bauten aller Art sowie Erbringung von Gebäudedienstleistungen.
6. Telekommunikation, Datenübertragung sowie Dienstleistungserbringung und Handel auf elektronischem Wege.
7. Immobilienwirtschaft.
8. Handel, Logistik, Transport und Erbringung weiterer Dienstleistungen insbesondere auf den vorbezeichneten Geschäftsfeldern.

Die Gesellschaft ist berechtigt, alle Geschäfte vorzunehmen, die mit dem Gegenstand des Unternehmens zusammenhängen oder ihm unmittelbar oder mittelbar zu dienen geeignet sind. Sie kann auf den in Absatz 1 bezeichneten Geschäftsfeldern auch selbst tätig werden.

Die Gesellschaft kann andere Unternehmen gründen, erwerben und sich an ihnen beteiligen, insbesondere an solchen, deren Unternehmensgegenstände sich ganz oder teilweise auf die vorgenannten Geschäftsfelder erstrecken. Sie kann Unternehmen, an denen sie beteiligt ist, unter ihrer einheitlichen Leitung zusammenfassen oder sich auf die Verwaltung der Beteiligung beschränken. Sie kann ihren Betrieb ganz oder teilweise in verbundene Unternehmen ausgliedern oder verbundenen Unternehmen überlassen.

Beteiligungsverhältnisse

Die WBO Wirtschafts- und Bäderbetrieb Oelde GmbH war am 31.12.2005 wie folgt beteiligt:

Stammaktien O.N.	79.255
Buch-Wert:	<u>1.621.104,59 Euro</u>

Zusammensetzung der Organe**1. Der Vorstand**

Harry Roels	Essen	Vorsitzender
Berthold A. Bonekamp	Grevenbroich	
Alwin Fitting	Westhofen	(seit 01.08.2005)
Dr. Gert Maichel	Dortmund	(bis 22.02.2005)
Dr. Klaus Sturany	Dortmund	
Jan Zilius	Essen	

2. Der Aufsichtsrat

Dr. Thomas R. Fischer	Berlin	Vorsitzender
Frank Bsirske	Hannover	Stellv. Vorsitzender
Dr. Paul Achleitner	München	
Heinz-Eberhard Holl	Osnabrück	
Erwin Winkel	Niederzier	(bis 31.07.2005)
Dr. Dietmar Kuhnt	Essen	
Uwe Tigges	Bochum	
Carl-Ludwig von Boehm-Bezing	Bad Soden	
Berthold Huber	Stuttgart	
Dr. Gerhard Langemeyer	Dortmund	
Josef Pitz	Angelbachtal	
Dr. Wolfgang Reiniger	Essen	
Günter Reppien	Lingen	
Bernhard von Rothkirch	Frechen	
Dr. Manfred Schneider	Leverkusen	
Klaus-Dieter Südhofer	Recklinghausen	
Prof. Karel van Miert	Beersel	
Simne Haupt	Hagen	(seit 11.04.2005)
Dieter Faust	Eschweiler	(seit 01.08.2005)
Dagmar Mühlenfeld	Mülheim an der Ruhr	(seit 04.01.2005)
Wilfried Donisch	Mülheim/ Ruhr	
Ralf Hiltenkamp	Arnsberg	(bis 10.04.2005)

3. Der Wirtschaftsbeirat

- Prof. Dr. Dr. h.c. Theodor Baums, Frankfurt/Main
 - Dr. Gerhard Cromme, Düsseldorf
 - Jürgen Dormann, Schiltigheim
 - Dr. Michael Frenzel, Hannover
 - Dr. Jürgen Großmann, Georgsmarienhütte
 - Helmut Haumann, Köln
 - Dr. h.c. Martin Kohlhaussen, Frankfurt/Main
 - Prof. Dr. Hubert Markl, Konstanz
 - Wolfgang Mayrhuber (seit 01.02.2005)
 - Dr. Thomas Middelhoff, Gütersloh
 - Dr. Udo Oels, Leverkusen
 - Alfred Freiherr von Oppenheim, Köln (verstorben am 05.01.2005)
 - Dr. Heinrich von Pierer, München
 - Dr. Bernd Pischetsrieder, Wolfsburg

 - Prof. Dr. Dieter Schmitt, Essen
 - Klaus Schneider, München
 - Prof. Dr. Jürgen Strube, Ludwigshafen
 - Dr. Alfons Friedrich Titzrath, Köln
 - Marilyn Ware, New Jersey (bis 31.01.2006)
 - Dr. E.h. Jürgen Weber, Frankfurt/Main (bis 31.01.2005)
 -
 - Wilhelm Werhahn, Neuss
- Mitglied des Präsidiums der Deutsche Schutzvereinigung f. Wertpapierbesitz e.V.
Vorsitzender des Aufsichtsrats der ThyssenKrupp AG
Vorsitzender des Verwaltungsrats ABB
Vorsitzender des Vorstands der TUI AG
Gesellschafter der Georgsmarienhütte Holding GmbH
Vorsitzender des Vorstands der GEW RheinEnergie AG
Vorsitzender des Aufsichtsrats der Commerzbank AG
ehem. Präsident der Max-Planck-Gesellschaft
Vorsitzender des Vorstands der Deutsche Lufthansa AG
Leiter Private Equity in Europa, Investcorp International Ltd.
Mitglied des Vorstands der Bayer AG
Vorsitzender des Aufsichtsrats der Sal. Oppenheim jr. & Cie. KgaA
Vorsitzender des Vorstands der Siemens AG
Vorsitzender des Vorstands der Volkswagen AG
- Lehrstuhl für Energiewirtschaft Universität Duisburg-Essen, Campus Essen
Vorsitzender des Vorstands der Schutzgemeinschaft der Kapitalanleger e.V.
Vorsitzender des Aufsichtsrates der BASF AG
ehem. Vorsitzender des Aufsichtsrates der Dresdner Bank AG
CEO Ware Family Office
Vorsitzender des Aufsichtsrates der Deutsche Lufthansa AG
- Persönlich haftender Gesellschafter der Fa. Wilhelm Werhahn

4. Die Hauptversammlung

Vertreter der WBO im Berichtsjahr:

Mitglied: Juan-Francisco Rodriguez-Ramos

Vertreter: Beatrix Koch

Bilanz zum 31. Dezember 2005

	31.12.2005	31.12.2004
	Mio. €	Mio. €
Aktiva		
A Anlagevermögen		
Finanzanlagen		
I. Anteile an verbundenen Unternehmen	9.888	8.215
II. Ausleihungen an verbundene Unternehmen	27.656	28.668
III. Beteiligungen	60	105
IV. Wertpapiere des Anlagevermögens	5.549	5.316
V. Sonstige Ausleihungen	2	2
	43.155	42.306
B Umlaufvermögen		
I. Forderungen und sonstige Vermögensgegenstände	6.620	4.585
II. Wertpapiere	1.503	2.351
III. Flüssige Mittel	597	383
	8.720	7.319
C Rechnungsabgrenzungsposten	89	115
Bilanzsumme	<u>53.280</u>	<u>49.740</u>

Bilanz zum 31. Dezember 2005

	<u>31.12.2005</u>	<u>31.12.2004</u>
	Mio. €	Mio. €
Passiva		
A Eigenkapital		
Gezeichnetes Kapital		
I. Stammaktien	1.340	1.340
II. Vorzugsaktien	100	100
III. Kapitalrücklage	1.288	1.288
IV. Gewinnrücklagen	2.283	1.409
V. Bilanzgewinn	984	844
Gesamtsumme Eigenkapital	5.995	4.981
B Rückstellungen	8.565	8.348
C Verbindlichkeiten	37.620	36.298
E Rechnungsabgrenzungsposten	100	113
Bilanzsumme	<u>52.280</u>	<u>49.740</u>

Gewinn- und Verlustrechnung 2005

	2005	2004
	Mio. €	Mio. €
Ergebnis Finanzanlagen	3.209	2.542
Zinsergebnis	-1.301	-1.611
Sonstige betriebliche Erträge	1.523	1.545
Personalaufwand	-139	-83
Sonstige betriebliche Aufwendungen	-1.107	-940
Ergebnis der gewöhnlichen Geschäftstätigkeit	2.185	1.453
Steuern und Einkommen vom Ertrag	-327	-209
Jahresüberschuss	1.858	1.244
Einstellungen in die Gewinnrücklagen	-874	-400
Bilanzgewinn	<u>984</u>	<u>844</u>

Auswirkungen auf den Wirtschaftsplan der WBODividendenzahlung 2005

Die Netto-Dividende beträgt abzüglich Kapitalertragssteuer und Solidaritätszuschlag 109.431,35 €.