

# ***Beteiligungsbericht 2004***

„Bericht über die Beteiligungen an Unternehmen und Einrichtungen in der Rechtsform des privaten und des öffentlichen Rechts gem. § 112 Abs. 3 GO NRW“



***auf der Basis  
der Geschäftsberichte 2003***



# ***Beteiligungsbericht 2004***

„Bericht über die Beteiligungen an Unternehmen und Einrichtungen in der Rechtsform des privaten und des öffentlichen Rechts gem. § 112 Abs. 3 GO NRW“

***auf der Basis  
der Geschäftsberichte 2003***



## Vorwort

Die Verwaltung der Stadt Oelde legt mit dem Beteiligungsbereich 2004 nunmehr bereits zum zehnten Mal eine Gesamtübersicht über die wirtschaftlichen Beteiligungen der Stadt Oelde an Unternehmen und Einrichtungen in der Rechtsform des privaten und öffentlichen Rechts gemäß § 112 Abs. 3 Gemeindeordnung Nordrhein-Westfalen vor.

Ziel des vorliegenden Beteiligungsberichts ist, einen umfassenden Überblick über die städtischen Unternehmen und Einrichtungen, insbesondere über deren Entwicklung in der jährlichen Fortschreibung, zu geben und damit einen Beitrag zu einer größeren Transparenz der städtischen Beteiligungen sowie zur Verbesserung der Steuerung und Kontrolle der wirtschaftlichen Betätigung zu leisten.

Damit wendet sich der Beteiligungsbericht in erster Linie an die Entscheidungsträger im Rat der Stadt Oelde. Darüber hinaus soll der Bericht aber insbesondere auch interessierten Einwohnerinnen und Einwohnern als Nachschlagewerk dienen und ihnen fundierte Einblicke in die wirtschaftliche Betätigung ihrer Stadt geben.

Das Schaffen eines transparenten Überblicks über die wirtschaftlichen Betätigungen der Stadt Oelde wird durch die seit Jahren anhaltende Tendenz, städtische Aufgaben aus dem Haushalt auszugliedern und in separaten Gesellschaften und Tochtergesellschaften erfüllen zu lassen immer komplizierter. Die angespannte Haushaltslage sowie die Notwendigkeit, langfristig die Wettbewerbsfähigkeit der kommunalen Unternehmen zu sichern, prägen zur Zeit die zunehmende Betätigung der Stadt in Beteiligungsgesellschaften und eigenbetriebsähnlichen Einrichtungen.

Im Geschäftsjahr 2003 lag eine bedeutende Erweiterung der wirtschaftlichen Betätigung der Stadt Oelde in deren Beteiligung an der Interregionaler Gewerbepark Marburg GmbH. Im Rahmen der Zusammenarbeit der drei beteiligten Kommunen über deren Stadt-, ja sogar Kreis- und Bezirksgrenzen hinaus hat die Stadt Oelde diese Gesellschaft zusammen mit ihren Nachbarkommunen Stadt Rheda-Wiedenbrück und Gemeinde Herzebrock-Clarholz gegründet. Kollektives Ziel der beteiligten Kommunen ist, mittels der Vermarktung eines gemeinsamen, mittig zwischen den Kommunen liegenden Gewerbegebietes die wirtschaftliche Leistungsfähigkeit des Raumes zu stärken und das örtliche Arbeitsplatzangebot zu erweitern. Die Gesellschaft hat ihre offizielle Tätigkeit im Frühjahr 2003 mit der Unterzeichnung des Gesellschaftsvertrages aufgenommen.

Grundlage des vorliegenden Beteiligungsberichtes 2004 bilden die geprüften Jahresabschlüsse der Gesellschaften und Einrichtungen für das Geschäftsjahr 2003. In den Fällen, in denen die geprüften Jahresabschlüsse zum Zeitpunkt der Beteiligungsberichterstellung noch nicht vorlagen, wurden die ungeprüften Abschlüsse verwendet; dies ist im Bericht entsprechend gekennzeichnet.



In dem Bericht werden lediglich diejenigen Unternehmen dargestellt, mit denen am 31.12.2003 ein Beteiligungsverhältnis noch bestand. Unternehmen, die innerhalb des Jahres 2003 aufgelöst wurden, sind somit im vorliegenden Bericht nicht mehr enthalten.

Zur Verbesserung der Informationsmöglichkeiten der Einwohnerinnen und Einwohner der Stadt Oelde und nicht zuletzt auch zur Kostenersparnis steht dieser Beteiligungsbericht neben der nach wie vor bestehenden Möglichkeit der Einsichtnahme der gedruckten Version im Rathaus der Stadt Oelde, Bürgerbüro, zusätzlich im Internet auf der Homepage der Stadt Oelde ([www.oelde.de](http://www.oelde.de)) zur Verfügung.

Oelde, im Dezember 2004

A handwritten signature in black ink, reading 'Helmut Predeick'. The signature is written in a cursive style with a large initial 'H'.

Helmut Predeick  
Bürgermeister der Stadt Oelde





# Inhaltsverzeichnis

	Seite
<b>Vorwort</b> .....	5
<b>Inhaltsverzeichnis</b> .....	9
<b>Wirtschaftliche Betätigung der Stadt Oelde</b> .....	11
<b>Gesamtüberblick der Beteiligungen</b> .....	13

## Beteiligungen der Stadt Oelde

<b>Überblick</b> .....	15
------------------------	----

### **Die Beteiligungen im Einzelnen:**

I. WBO Wirtschafts- und Bäderbetrieb Oelde GmbH .....	17
II. Eigenbetriebsähnliche Einrichtung Forum Oelde .....	27
III. Interregionaler Gewerbepark Marburg GmbH .....	35
IV. Krümtünger Entsorgung GmbH .....	45
V. Ausweg gGmbH .....	53
VI. Entwicklungsgesellschaft REGIONALE 2004 GmbH .....	61

## Beteiligungen der WBO GmbH

<b>Überblick</b> .....	71
------------------------	----

### **Die Beteiligungen im Einzelnen:**

I / 1 Bauverein Oelde GmbH.....	73
I / 2 Energieversorgung Oelde GmbH.....	81
I / 3 Wasserversorgung Beckum GmbH .....	91
I / 4 Radio Warendorf Betriebsgesellschaft GmbH & Co. KG .....	99
I / 5 Gesellschaft für Wirtschaftsförderung im Kreis Warendorf mbH.....	109
I / 6 Regionalverkehr Münsterland GmbH.....	119
I / 7 RWE AG.....	129



## Wirtschaftliche Betätigungen der Stadt Oelde

Die Kommune wird nicht nur im herkömmlichen hoheitlichen Aufgabenbereich tätig. Sie beteiligt sich in zunehmendem Maße auch am allgemeinen Wirtschaftsleben. Insoweit hat die Stadt Oelde u.a. neben vielfältigen Aufgaben der Daseinsvorsorge zahlreiche öffentliche Dienstleistungen zu erbringen. Eine Vielzahl dieser Aufgaben nimmt die Stadt Oelde durch kommunale Unternehmen wahr, die ihr entweder zu 100 % gehören oder aber an denen sie zusammen mit anderen Gesellschaftern zu unterschiedlichen Anteilen partizipiert.

Einen Überblick über sämtliche Beteiligungen der Stadt Oelde liefert das den detaillierten Darstellungen der einzelnen Beteiligungen der Stadt Oelde in diesem Bericht vorangestellte Organigramm.

Den rechtlichen Rahmen, innerhalb dessen die Beteiligungen bzw. die wirtschaftliche Betätigung der Kommunen zulässig sind, setzen die **§§ 107 ff. GO NW**.

Die Beteiligungen der Kommunen sind in unterschiedlichen Rechtsformen möglich. Die Stadt Oelde hat als Form der wirtschaftlichen Betätigung neben der Rechtsform der eigenbetriebsähnlichen Einrichtung überwiegend die Beteiligung an Kapitalgesellschaften in Form der Gesellschaft mit beschränkter Haftung (GmbH) gewählt.

**Eigenbetriebe** sind nach **§ 114 GO NW i.V.m. § 1 EigenBetrVO** wirtschaftliche Unternehmen ohne eigene Rechtspersönlichkeit. Auch nicht wirtschaftliche Einrichtungen sind in der Kommunalpraxis häufig wie Eigenbetriebe organisiert - in diesen Fällen spricht man von **eigenbetriebsähnlichen Einrichtungen**. Eigenbetriebe wie auch eigenbetriebsähnliche Einrichtungen verfügen, obwohl sie Teil der Gemeindeverwaltung sind, über eine vom kommunalen Haushalt unabhängige Wirtschaftplanung, Buchführung und Rechnungslegung. Finanzwirtschaftlich gelten sie als Sondervermögen der Kommune. Leiter des Eigenbetriebes/der eigenbetriebsähnlichen Einrichtung ist der Werkleiter. Dienstvorgesetzter aller Beschäftigten dort ist der Bürgermeister. Weiteres Organ des Eigenbetriebes/der eigenbetriebsähnlichen Einrichtung ist der Werksausschuss, der als Ausschuss des Rates neben dem Bürgermeister an wichtigen Entscheidungen des Eigenbetriebes/der eigenbetriebsähnlichen Einrichtung zu beteiligen ist.

**Kapitalgesellschaften.** Einer Stadt kann mit den in **§ 108 GO NW** festgeschriebenen Einschränkungen ein privatrechtliches Unternehmen gehören bzw. sie kann daran beteiligt sein. Wesentliche Voraussetzung ist dabei unter anderem, dass es sich um eine Rechtsform handelt, welche die Haftung der Gemeinde auf einen bestimmten Betrag begrenzt. Als Rechtsform der privatrechtlichen Unternehmen einer Kommune kommen daher vornehmlich **Gesellschaften mit beschränkter Haftung** oder Aktiengesellschaften in Betracht. Die gebräuchlichste - auch in der Stadt Oelde gewählte - Rechtsform ist die GmbH. Die GmbH bietet der Kommune durch Festlegungen des Gesellschaftsvertrages, durch die Besetzung des Aufsichtsrates (sofern bestellt) und

vor allem durch das Weisungsrecht des Rates gegenüber den von der Kommune entsandten Vertretern der Gesellschafterversammlung die besseren Möglichkeiten, ihren Einfluss auf die Geschäftspolitik zu sichern.

**Die Verwaltung legt hiermit den gem. § 112 Abs. 3 GONW geforderten jährlichen Bericht über die wirtschaftlichen Betätigungen der Stadt Oelde im Geschäftsjahr 2003 vor.**

Grundlage der im Bericht aufgeführten betriebswirtschaftlichen Daten sind die geprüften Jahresabschlüsse der Unternehmen und Einrichtungen zum 31.12.2003.

**Gesamtüberblick der Beteiligungen (Stand: 31.12.2003)**

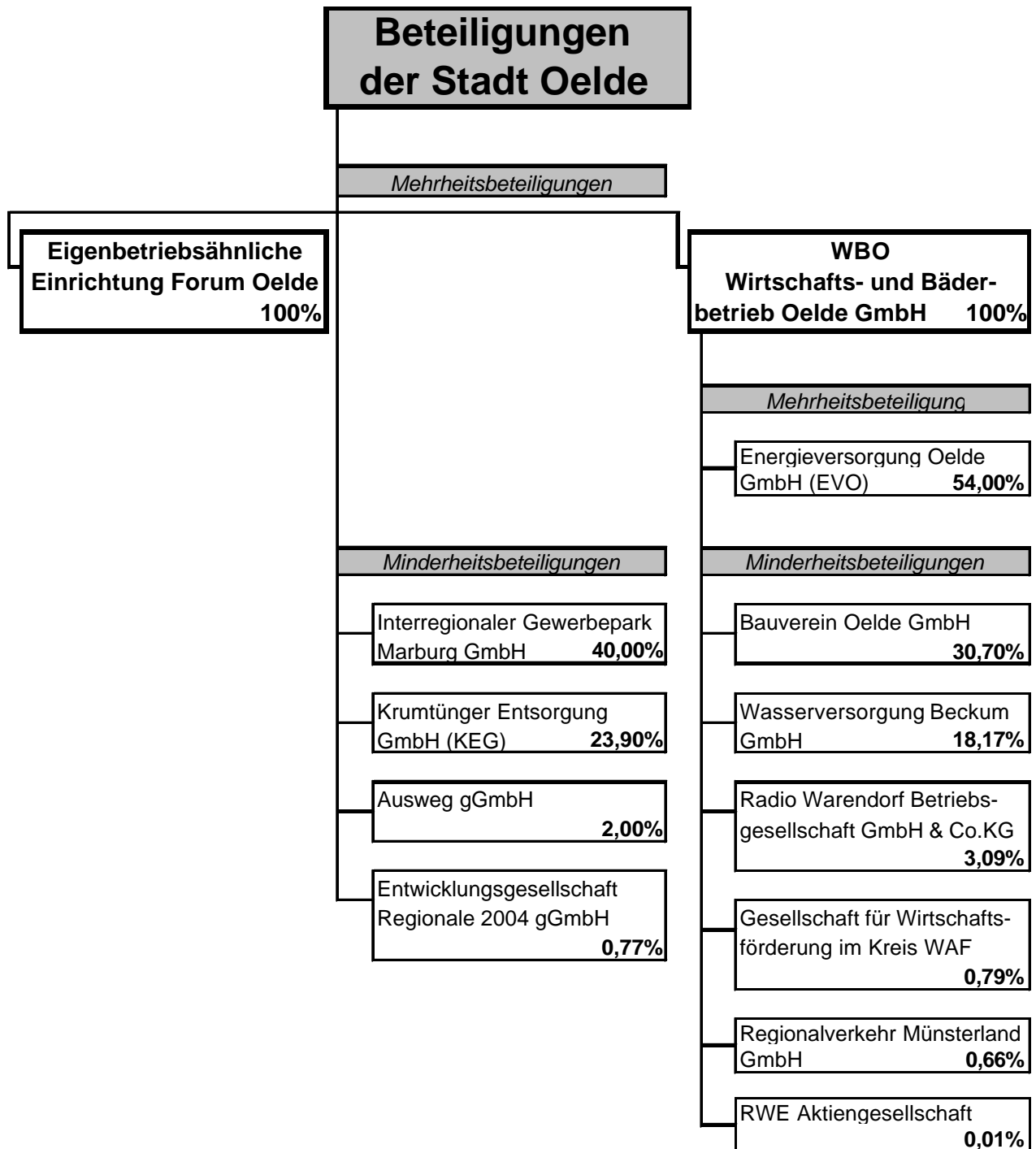



## Beteiligungen der Stadt Oelde

### - Überblick -

lfd. Nr.	Unternehmen	Rechtsform des Unternehmens	Anteil Euro	Anteil %
I.	WBO Wirtschafts- und Bäderbetrieb Oelde GmbH	GmbH	511.291,88	100,00
II.	Eigenbetrieb Forum Oelde	GmbH	500.000,00	100,00
III.	Interregionaler Gewerbepark Marburg GmbH	GmbH	20.000,00	40,00
IV	Krumtüngr Entsorgung GmbH	GmbH	11.950,00	23,90
V.	Ausweg gGmbH	gGmbH	700,00	2,00
VI.	Entwicklungsgesellschaft REGIONALE 2004 GmbH	GmbH	350,00	0,77





**WBO**

**WBO Wirtschafts- und Bäderbetrieb Oelde**  
**GmbH**



**Name und Sitz**

Die Gesellschaft wird unter dem Namen „WBO Wirtschafts- und Bäderbetrieb Oelde GmbH“ geführt.  
Sitz der Gesellschaft: 59302 Oelde, Ratsstiege 1.

**Gegenstand des Unternehmens**

Unternehmensgegenstand ist der Betrieb der Bäder der Stadt Oelde sowie die Funktion einer Beteiligungs-Holdinggesellschaft für Unternehmen und Einrichtungen privaten Rechts der Stadt Oelde. Zu den Aufgaben der Gesellschaft gehört die Erledigung aller mit dem Gegenstand des Unternehmens zusammenhängenden und seinen Belangen dienenden Geschäfte. Die Gesellschaft kann sich zur Erfüllung dieser Aufgaben anderer Unternehmen bedienen, sie erwerben, sie errichten oder sich an ihnen beteiligen. In ihrer Funktion als Beteiligungs-Holding ist es insbesondere Aufgabe der Gesellschaft, die wirtschaftlichen Betätigungen der Stadt Oelde in organisatorischer, personeller, steuerlicher und wirtschaftlicher Hinsicht zu steuern, zu kontrollieren und zu optimieren.

**Stammkapital**

Das Stammkapital der Gesellschaft beträgt 511.291,88 EUR.

**Beteiligungsverhältnis**

Alleiniger Gesellschafter der „WBO Wirtschafts- und Bäderbetrieb Oelde GmbH“ ist die Stadt Oelde.

**Zusammensetzung der Organe****1. Die Gesellschafterversammlung**Mitglieder:

1. Bürgermeister Helmut Predeick
2. Oliver Bäumker
3. Monika Bushuven
4. Wolfgang Dissen
5. Ernst-Rainer Fust
6. Joh.-Heinrich Gresshoff
7. Daniel Hagemeier
8. Peter Holstegge
9. Heinz Junkerkalefeld
10. Winfried Kaup
11. Josef Krause
12. Ralf Niebusch
13. Eckehard Pliske
14. Albert Wesemann

Stellvertreter:

- Bernd Lafeldt  
 Michael Bunte  
 Antonius Brinkmann  
 Paul Tegelkämper  
 Renate Nauschütt  
 Gerd Rembrink  
 Hugo Terholsen  
 Marita Brormann  
 Hartmut Benthin  
 Werner Wagemann  
 Peter Kwirotek  
 Karl-Friedrich Knop  
 Alexandra Mombaur  
 Elisabeth Lesting

**2. Der Aufsichtsrat**A. Geborene Mitglieder:

<u>Funktion</u>	<u>Mitglied</u>	<u>Stellvertreter</u>
1. Bürgermeister	Helmut Predeick	Bernd Lafeldt
2. Erster stellv. Bürgermeister	Klaus Rips	
3. Zweiter stellv. Bürgermeister	Peter Kwirotek	
4. Vors. Aufsichtsrat der EVO	Hugo Terholsen	

**B. Mitglieder:**

<u>Fraktion</u>	<u>Mitglied</u>	<u>Stellvertreter</u>
1. CDU	Heinz Junkerkalefeld	Albert Wesemann
2. SPD	Beatrix Koch	Josef Krause
3. FWG	Ralf Niebusch	Karl Knop
4. Bündnis 90/Grüne	Peter Holtstegge	Marita Brommann

**3. Die Geschäftsführung**

Geschäftsführer waren im Berichtsjahr Michael Jathe und Wilhelm Höpker.

**Bilanz zum 31. Dezember 2003**

(ungeprüft)

	31.12.2003	31.12.2002
	Euro	Euro
<b>Aktiva</b>		
<b>A Anlagevermögen</b>		
<b>I. Sachanlagen</b>		
1. Grundstücke und Bauten	2.863.744,51	3.033.496,51
2. Technische Anlagen und Maschinen	596.818,50	694.198,50
3. Andere Anlagen, Betriebs- und Geschäftsausstattung	102.121,00	87.383,30
4. Geleistete Anzahlungen und Anlagen im Bau	16.636,47	0,00
	<b>3.815.078,31</b>	<b>3.579.320,48</b>
<b>II. Finanzanlagen</b>		
1. Anteile an verbundenen Unternehmen	13.874.117,00	13.874.117,00
2. Beteiligungen	23.519,43	23.519,43
3. Wertpapiere des Anlagevermögens	2.565.421,84	2.565.421,84
	<b>16.463.058,27</b>	<b>16.463.058,27</b>
<b>Gesamtsumme Anlagevermögen</b>	<b><u>20.278.136,58</u></b>	<b><u>20.723.508,72</u></b>
<b>B Umlaufvermögen</b>		
<b>I. Forderungen und sonstige Vermögensgegenstände</b>		
1. Forderungen aus Lieferungen und Leistungen	0,00	3.000,00
- davon mit einer Restlaufzeit von mehr als einem Jahr: EUR 0,00		(0,00)
2. Forderungen gegen verbundene Unternehmen	1.169.213,98	1.955.141,80
- davon mit einer Restlaufzeit von mehr als einem Jahr: EUR 0,00		(0,00)
3. Sonstige Vermögensgegenstände	817.988,31	632.267,93
- davon mit einer Restlaufzeit von mehr als einem Jahr: EUR 0,00		(0,00)
<b>II. Kassenbestand und Guthaben bei Kreditinstituten</b>	<b>1.949.294,44</b>	<b>1.405.440,72</b>
	<b>3.936.496,73</b>	<b>3.995.850,45</b>
<b>Gesamtsumme Umlaufvermögen</b>	<b><u>3.936.496,73</u></b>	<b><u>3.995.850,45</u></b>
<b>Bilanzsumme</b>	<b><u>23.978.875,48</u></b>	<b><u>24.273.987,03</u></b>

**Bilanz zum 31. Dezember 2003**

(ungeprüft)

	31.12.2003	31.12.2002
	Euro	Euro
<b>Passiva</b>		
<b>A Eigenkapital</b>		
I. Gezeichnetes Kapital	511.291,88	511.291,88
II. Kapitalrücklage	5.576.660,17	5.576.660,17
III. Andere Gewinnrücklagen	1.000.000,00	0,00
IV. Gewinnvortrag	42.984,01	257.397,16
V. Jahresüberschuss/Jahresfehlbetrag	-90.529,66	785.586,85
	<b><u>7.040.406,40</u></b>	<b><u>7.130.936,06</u></b>
<b>B Rückstellungen</b>		
Sonstige Rückstellungen	<b><u>22.000,00</u></b>	<b><u>22.000,00</u></b>
<b>C Verbindlichkeiten</b>		
1. Darlehensverbindlichkeiten gegenüber Kreditinstituten	16.523.655,80	16.785.763,02
- davon mit einer Restlaufzeit bis zu einem Jahr: EUR 302.506,90		[288.096,46]
2. Verbindlichkeiten aus Lieferungen und Leistungen	14.638,83	10.242,24
- davon mit einer Restlaufzeit bis zu einem Jahr: EUR 14.638,83		[10.242,24]
3. Verbindlichkeiten gegenüber dem Gesellschafter	374.479,45	313.656,67
- davon mit einer Restlaufzeit bis zu einem Jahr: EUR 374.479,45		[313.656,67]
4. Sonstige Verbindlichkeiten	0,00	8.265,04
- davon aus Steuern: EUR 0,00		[8.265,04]
- davon im Rahmen der sozialen Sicherheit: EUR 0,00		[0,00]
- davon mit einer Restlaufzeit bis zu einem Jahr: EUR 0,00		[8.265,04]
<b>Gesamtsumme Verbindlichkeiten</b>	<b><u>16.912.774,08</u></b>	<b><u>17.117.926,97</u></b>
<b>D Rechnungsabgrenzungsposten</b>		
	<b><u>3.695,00</u></b>	<b><u>3.124,00</u></b>
<b>Bilanzsumme</b>	<b><u>23.978.875,48</u></b>	<b><u>24.273.987,03</u></b>

Vermerkpflichtige Haftungsverhältnisse gemäß § 251 HGB: 0,00 Euro (Vorjahr: 0,00 DM)

**Gewinn- und Verlustrechnung 2003**

(ungeprüft)

Ertragslage	2003		2002
	Euro	Euro	Euro
1. Umsatzerlöse		161.348,38	158.962,14
2. Sonstige betriebliche Erträge		25.682,44	27.208,13
3. Materialaufwand			
a) Aufwendungen für Roh-, Hilfs- und Betriebsstoffe und für bezogene Waren	-153.602,37		-148.222,17
b) Aufwendungen für bezogene Leistungen	-75.413,35		-56.103,92
		<u>-229.015,72</u>	<u>-204.326,09</u>
4. Personalaufwand			
a) Löhne und Gehälter	0,00		-2.677,17
b) soziale Abgaben und Aufwendungen für Altersversorgung und Unterstützung - davon für Altersversorgung EUR 0,00 (Vorjahr: EUR 0,00)	0,00		-1.087,85
		0,00	<u>-3.765,02</u>
5. Abschreibung auf Sachanlagen	-298.547,11		-292.887,06
6. Sonstige betriebliche Aufwendungen	-484.039,40		-422.469,93
7. Erträge aus Beteiligungen - davon aus verbundenen Unternehmen EUR 1.414.811,38 (Vorjahr: EUR 2.273.215,54)	1.621.028,07		2.444.714,32
8. Sonstige Zinsen und ähnliche Erträge - davon aus verbundenen Unternehmen EUR 0,00 (Vorjahr: EUR 0,00)	30.477,07		39.704,11
9. Zinsen und ähnliche Aufwendungen - davon aus verbundenen Unternehmen EUR 0,00 (Vorjahr: EUR 0,00)	-916.865,42		-931.182,56
10. <b>Ergebnis der gewöhnlichen Geschäftstätigkeit</b>		<u><b>-89.931,69</b></u>	<u><b>815.958,04</b></u>
11. Steuern vom Einkommen und vom Ertrag		0,00	-29.901,41
12. Sonstige Steuern		-597,97	-469,78
13. <b>Jahresüberschuss/Jahresfehlbetrag (-)</b>		<u><b>-90.529,66</b></u>	<u><b>785.586,85</b></u>



### **Auswirkungen auf den Haushalt der Stadt Oelde**

Der Geschäftsbetrieb der WBO GmbH erfolgte auch für das Jahr 2003 für die Stadt Oelde haushaltsneutral.

Die Aufwendungen der WBO GmbH im Jahre 2003 für den Betrieb des Hallenbades und der beiden Freibäder in Oelde und Stromberg betragen 1.057,0 TEUR, wovon ca. 1/3 auf Abschreibungen entfielen. Dem gegenüber standen betriebliche Erträge aus Eintrittsgeldern, in Höhe von nur 161,3 TEUR, so dass die Sparte „Bäderbetrieb“ insgesamt einen Zuschussbedarf (Unterdeckung) von 895,7 TEUR verursachte.

Daneben hielt und hält die WBO GmbH diverse Finanzbeteiligungen, so unter anderem die städtischen Gesellschaftsanteile an der EVO GmbH, die Anteile an der Wasserversorgung Beckum GmbH, der Gesellschaft für Wirtschaftsförderung im Kreis Warendorf GmbH, der Bauverein Oelde GmbH, der RVM GmbH und die städtische Beteiligung an Radio Warendorf sowie 79.255 Stammaktien der RWE AG.

Aus diesen Finanzbeteiligungen wurden nach Steuern Erträge in Höhe von 1,621 Mio. € erwirtschaftet, wovon 1,415 Mio. € auf den Beteiligungsertrag aus der EVO GmbH entfielen.

Aus diesem Beteiligungsertrag wurden zunächst der oben ausgewiesene Fehlbetrag aus der Sparte „Bäder“ gedeckt, ferner in Höhe von 694 TEUR Zinsen für die Finanzierung der EVO Gesellschaftsanteile.

Nach Abzug sämtlicher Aufwendungen und Steuern ergibt sich für das Jahr 2003 ein Jahresfehlbetrag von 90.529,66 €

Die WBO GmbH bedurfte gleichwohl in 2003 keiner finanziellen Zuführungen aus dem städtischen Haushalt. Vielmehr gelang es, die Aufwendungen für den Betrieb der Oelder Bäder vollständig aus Mitteln außerhalb des kommunalen Haushaltes zu decken. Insoweit konnte auch in 2003 der mit der Gründung der WBO GmbH erstrebte Entlastungseffekt für den kommunalen Haushalt erzielt werden.

Der Jahresfehlbetrag 2003 wird mit dem Gewinnvortrag aus dem Vorjahre verrechnet und auf die neue Rechnung vorgetragen.





**Forum Oelde**  
**Eigenbetriebsähnliche Einrichtung**  
**der Stadt Oelde**

### **Name und Sitz**

Die Gesellschaft wird unter dem Namen „Forum Oelde“ geführt. Sitz der Gesellschaft: 59302 Oelde, Herrenstraße 9.

### **Gegenstand des Unternehmens**

Durch Beschluss des Rates der Stadt Oelde vom 24. September 2001 ist die eigenbetriebsähnliche Einrichtung der Stadt Oelde „Forum Oelde“ zum 01. Januar 2002 gegründet worden.

Die Forum Oelde – Gesellschaft für Kultur und Stadtmarketing mbH – (kurz: Forum GmbH), die Schöne Aussichten Touristik GmbH (kurz: Touristik GmbH) und die Landesgartenschau Oelde 2001 GmbH (kurz: LGS GmbH) haben jeweils zum 31.12.2001 ihren operativen Geschäftsbetrieb eingestellt. Als Nachfolgeorganisation ist zum 01. Januar 2002 die eigenbetriebsähnliche Einrichtung Forum Oelde gegründet worden, in die die drei genannten Gesellschaften zum 01. Januar 2002 umgewandelt worden sind.

Gegenstand des Betriebes ist die Planung und Durchführung von kulturellen Veranstaltungen in der Stadt Oelde, von Maßnahmen und Veranstaltungen des Stadtmarketings, die Förderung des Fremdenverkehrs, die nachhaltige Pflege und Entwicklung des Vierjahreszeitenparks - dem Kernstück der seinerzeitigen Landesgartenschau 2001 -, sowie die Fortsetzung des Agenda-Prozesses.

### **Stammkapital**

Das Stammkapital beträgt 500.000,00 EUR.

### **Organe des Betriebes**

1. der Werksausschuss
2. die Werkleitung
3. der Rat der Stadt

## Zusammensetzung der Organe

### 1. Der Werksausschuss

#### Ordentliche Mitglieder

##### **Ratsmitglieder**

Hugo Terholsen

Klaus Rips

Monika Bushuven

Heinz Junkerkalefeld

Johann-Heinrich Gresshoff

Oliver Bäumker

Beatrix Koch

Ernst-Rainer Fust

Karl Friedrich Knop

Marita Brommann

##### **Stellvertreter:**

Hubert Meyering

Hartmut Benthin

Monika Tigges

Elisabeth Lesting

Gerd Rembrink

Antonius Brinkmann

Eckard Pliske

Josef Krause

Ralf Niebusch

Peter Holstegge

##### **Sachkundige Bürger**

Dr. Reinhold Festge

Martin Brockschnieder

Pfarrer Ludger Schlotmann

Rolf Strothmeier

Eckhard Hilker

Initiativkreis Wirtschaft

Sparkasse Münsterland Ost

Beirat Lokale Agenda

Gewerbeverein Oelde – Stromberg im Wechsel

Förderverein Landesgartenschau Oelde 2001

### 2. Die Werksleitung

Werkleiter des Eigenbetriebes Forum Oelde war im Berichtsjahr Dr. Burkhard Löher.

## Bilanz zum 31. Dezember 2003

	<u>31.12.2003</u>	<u>31.12.2002</u>
	Euro	Euro
<b>Aktiva</b>		
<b>A Anlagevermögen</b>		
<b>I. Immaterielle Vermögensgegenstände</b>		
1. Konzessionen, gewerbliche Schutzrechte und ähnliche Rechte und Werte sowie Lizenzen an solchen Rechten und Werten	368,50	9.625,00
<b>II. Sachanlagen</b>		
1. Betriebsvorrichtungen	11.396.304,00	12.159.757,00
2. Andere Anlagen, Betriebs- und Geschäftsausstattung	706.259,50	819.712,00
3. Anlagen im Bau	13.454,35	0,00
	<b>12.116.017,85</b>	<b>12.979.469,00</b>
<b>Gesamtsumme Anlagevermögen</b>	<b><u>12.116.386,35</u></b>	<b><u>12.989.094,00</u></b>
<b>B Umlaufvermögen</b>		
<b>I. Vorräte</b>		
1. Fertige Erzeugnisse und Waren	9.748,83	5.000,00
<b>II. Forderungen und sonstige Vermögensgegenstände</b>		
1. Forderungen aus Lieferungen und Leistungen davon mit einer Restlaufzeit von mehr als einem Jahr: 0,00 Euro (Vorjahr: 0,00 Euro)	6.855,46	1.159,20
2. Forderungen an die Stadt davon mit einer Restlaufzeit von mehr als einem Jahr: 0,00 Euro (Vorjahr: 0,00 Euro)	147.681,55	147.681,55
3. Sonstige Vermögensgegenstände davon mit einer Restlaufzeit von mehr als einem Jahr: 0,00 Euro (Vorjahr: 0,00 Euro)	51.214,27	162.569,85
	<b>205.751,28</b>	<b>311.410,60</b>
<b>III. Kassenbestand und Guthaben bei Kreditinstituten</b>	<b>628.202,74</b>	<b>625.762,53</b>
<b>Gesamtsumme Umlaufvermögen</b>	<b><u>843.702,85</u></b>	<b><u>942.173,13</u></b>
<b>C Rechnungsabgrenzungsposten</b>		
1. Sonstige Rechnungsabgrenzungsposten	7.756,89	15.017,76
<b>Bilanzsumme</b>	<b><u>12.967.846,09</u></b>	<b><u>13.946.284,89</u></b>

**Bilanz zum 31. Dezember 2003**

	<u>31.12.2003</u>	<u>31.12.2002</u>
	Euro	Euro
<b>Passiva</b>		
<b>A Eigenkapital</b>		
I. Gezeichnetes Kapital	500.000,00	500.000,00
II. Rücklagen		
Allgemeine Rücklage	15.313.191,14	
Zuführung	1.350.000,00	
Entnahme	- 2.483.451,39	15.313.191,14
III. Jahresverlust		
Stand 01.01.	- 2.655.047,08	
Entnahme aus der Allgemeinen Rücklage	2.483.451,39	
Zusätzlicher Ausgleich durch die Stadt	171.595,69	
Zwischensumme	<u>0,00</u>	
Jahresverlust 2003	- 2.510.248,99	- 2.655.047,08
<b>Gesamtsumme Eigenkapital</b>	<b><u>12.169.490,76</u></b>	<b><u>13.158.144,06</u></b>
<b>B Rückstellungen</b>		
1. Sonstige Rückstellungen	55.500,00	73.200,00
<b>Gesamtsumme Rückstellungen</b>	<b><u>55.500,00</u></b>	<b><u>73.200,00</u></b>
<b>C Verbindlichkeiten</b>		
1. Verbindlichkeiten gegenüber Kreditinstituten	296.795,91	313.096,21
davon mit einer Restlaufzeit bis zu einem Jahr:		
3.170,17 Euro (Vorjahr: 16.139,23 Euro)		
2. Verbindlichkeiten aus Lieferungen und Leistungen	112.291,87	133.700,63
davon mit einer Restlaufzeit bis zu einem Jahr:		
112.291,87 Euro (Vorjahr: 133.700,63 Euro)		
3. Verbindlichkeiten gegenüber der Stadt	69.854,02	17.014,93
davon mit einer Restlaufzeit bis zu einem Jahr:		
69.854,02Euro (Vorjahr: 17.014,93Euro)		
4. Sonstige Verbindlichkeiten	14.219,39	17.371,78
davon mit einer Restlaufzeit bis zu einem Jahr:		
14.219,39 Euro (Vorjahr: 17.371,78Euro)		
davon aus Steuern:		
5.737,33 Euro (Vorjahr: 10.246,350 Euro)		
im Rahmen der sozialen Sicherheit:		
1.328,22 Euro (Vorjahr: 793,15 Euro)		
<b>Gesamtsumme Verbindlichkeiten</b>	<b><u>493.161,19</u></b>	<b><u>481.183,55</u></b>
<b>D Rechnungsabgrenzungsposten</b>		
	249.694,14	233.757,28
<b>Bilanzsumme</b>	<b><u>12.967.846,09</u></b>	<b><u>13.946.284,89</u></b>

### Gewinn- und Verlustrechnung 2003

	<u>Euro</u>	<u>2003</u> <u>Euro</u>	<u>2002</u>
1. Umsatzerlöse		750.873,24	632.073,84
2. Sonstige betriebliche Erträge		148.133,29	213.093,83
3. Materialaufwand			
a) Aufwendungen für Roh-, Hilfs- und Betriebsstoffe und für bezogene Leistungen	- 49.303,90		- 94.575,99
b) Aufwendungen für bezogene Leistungen	- 1.179.022,35		- 1.284.925,43
		<b>- 1.228.326,25</b>	<b>- 1.379.501,42</b>
4. Personalaufwand			
a) Löhne und Gehälter		- 475.673,98	- 493.962,24
b) Soziale Abgaben und Aufwendungen für Altersversorgung und für Unterstützung davon für Altersversorgung: 39.700,47 Euro (Vorjahr: 36.161,53 Euro)		- 126.787,43	- 133.643,96
		<b>- 602.461,41</b>	<b>- 627.606,20</b>
5. Abschreibungen auf immaterielle Vermögensgegenstände des Anlagevermögens und Sachanlagen		- 1.143.753,62	- 1.105.861,21
6. Sonstige betriebliche Aufwendungen		- 435.019,21	- 425.441,28
7. Sonstige Zinsen und ähnliche Erträge		13.477,65	40.998,14
8. Zinsen und ähnliche Aufwendungen		<b>- 12.116,99</b>	<b>- 1.846,97</b>
9. Ergebnis der gewöhnlichen Geschäftstätigkeit		- 2.509.193,30	- 2.654.091,27
10. Steuern vom Einkommen und vom Ertrag		0,00	1,95
11. Sonstige Steuern		- 1.055,69	- 957,76
12. Jahresverlust		<b><u>- 2.510.248,99</u></b>	<b><u>- 2.655.047,08</u></b>



**Auswirkungen auf den Haushalt der Stadt Oelde**

Die Stadt Oelde hat im Jahr 2003 aufgrund des vom Rat der Stadt Oelde beschlossenen Wirtschaftsplanes eine Verlustabdeckung in Höhe von 1.350.000 Euro (voraussichtlicher Verlust ohne Abschreibungen) geleistet.



**Interregionaler Gewerbepark**  
**Marburg GmbH**



**Name und Sitz**

Die Gesellschaft wird unter dem Namen „Interregionaler Gewerbepark Marburg GmbH“ geführt.

Der Sitz der Gesellschaft befindet sich in 59302 Oelde, Ratsstiege 1.

**Gegenstand des Unternehmens**

Unternehmensgegenstand ist die Vermarktung des als „Marburg“ bekannten landschaftlichen Gebietes zwischen den Städten Oelde und Rheda-Wiedenbrück mit dem Ziel der Entwicklung eines interregionalen Gewerbe- und Industriegebietes zur Stärkung der wirtschaftlichen Leistungsfähigkeit und zur Erweiterung des Arbeitsplatzangebotes für die beteiligten Kommunen.

Zu den Aufgaben der Gesellschaft zählt die Erledigung aller mit dem Gegenstand des Unternehmens zusammenhängenden und seinen Belangen dienenden Geschäfte. Die Gesellschaft kann sich zur Erfüllung dieser Aufgaben an gleichartigen und solchen Unternehmen beteiligen oder selbige als Gesellschafter aufnehmen.

**Stammkapital**

Das Stammkapital der Gesellschaft beträgt 50.000,00 EUR. Das Stammkapital ist in voller Höhe eingezahlt.

**Beteiligungsverhältnisse**

<b>Gesellschafter</b>	<b>Beteiligung in Euro</b>	<b>Beteiligung in %</b>
Stadt Oelde	20.000,00	40,0 %
Stadt Rheda-Wiedenbrück	20.000,00	40,0 %
Gemeinde Herzebrock-Clarholz	10.000,00	20,0 %
<b>Gesamt</b>	<b>50.000,00</b>	<b>100,0 %</b>

## **Zusammensetzung der Organe**

### **1. Die Gesellschafterversammlung**

#### **Mitglieder:**

1. Stadt Oelde:  
Helmut Predeick
2. Stadt Rheda-Wiedenbrück:  
Albert Jürgenschellert
3. Gemeinde Herzebrock-Clarholz:  
Gertrud Jostkleigrew

#### **Stellvertreter:**

- Bernd Lafeldt
- Günter Göpfert
- Albert Waltermann

### **2. Der Aufsichtsrat**

#### **A. Geborene Mitglieder:**

1. Bürgermeister Helmut Predeick      Aufsichtsratsvorsitzender      (Vertreter: Bernd Lafeldt)
2. Bürgermeister Bernd Jostkleigrew      Stellv. Vorsitzender
3. Bürgermeister Jürgen Lohmann

#### **B. Mitglieder:**

##### **Stadt Oelde**

1. Klaus Rips
2. Heinz Junkerkalefeld
3. Johannes-Heinrich Gresshoff
4. Hugo Terholsen
5. Josef Krause

##### **Stadt Rheda-Wiedenbrück**

6. Peter Berenbrinck
7. Jörg Schramm
8. Bodo Strototte

9. Agnes Wellkemper
10. Elisabeth Witte

Gemeinde Herzebrock-Clarholz

11. Antonius Beermann
12. Christine Disselkamp
13. Dirk Holtkamp
14. Dieter Mersmann
15. Gottfried Pavenstädt

**3. Die Geschäftsführung**

Geschäftsführer war im Berichtsjahr Ferdinand Reelsen.

**Bilanz zum 31. Dezember 2003**

	<u>31.12.2003</u>	<u>26.03.2003</u>
	Euro	Euro
<b>Aktiva</b>		
<b>A Anlagevermögen</b>		
Finanzanlagen		
Wertpapier	50.000,00	50.000,00
<b>Gesamtsumme Anlagevermögen</b>	<b><u>50.000,00</u></b>	<b><u>50.000,00</u></b>
<b>B Umlaufvermögen</b>		
I. Forderungen und sonstige Vermögensgegenstände	4.622,15	0,00
II. Kassenbestand, Bundesbankguthaben, Guthaben bei Kreditinstituten und Schecks	28.910,52	0,00
<b>Gesamtsumme Umlaufvermögen</b>	<b><u>33.532,67</u></b>	<b><u>0,00</u></b>
<b>Bilanzsumme</b>	<b><u>83.532,67</u></b>	<b><u>50.000,00</u></b>



**Bilanz zum 31. Dezember 2003**

	<u>31.12.2003</u>	<u>26.03.2003</u>
	Euro	Euro
<b>Passiva</b>		
<b>A Eigenkapital</b>		
I. Gezeichnetes Kapital	50.000,00	50.000,00
II. Kapitalrücklage	26.532,67	0,00
<b>Gesamtsumme Eigenkapital</b>	<b><u>76.532,67</u></b>	<b><u>50.000,00</u></b>
<b>B Rückstellungen</b>		
1. Sonstige Rückstellungen	7.000,00	0,00
<b>Bilanzsumme</b>	<b><u>83.532,67</u></b>	<b><u>50.000,00</u></b>

## Gewinn- und Verlustrechnung 2003

		<b>2003</b>
	<b>Euro</b>	<b>Euro</b>
1. Sonstige betriebliche Erträge		
Erträge aus anderen Wertpapieren und Ausleihungen des Finanzanlagevermögens	1.262,94	
Übrige	6,30	
		<b><u>1.269,24</u></b>
2. Abschreibungen auf Finanzanlagen		
Außerplanmäßige Abschreibungen		<b><u>98,56</u></b>
3. Sonstige betriebliche Aufwendungen		
Aufwand Standortanalyse	27.931,04	
Rechts- und Beratungskosten	10.037,97	
Versicherungen, Beiträge	454,00	
Raummiete	150,00	
Werbe- und Reisekosten	65,00	
		<b><u>38.638,01</u></b>

**Auswirkungen auf den Haushalt der Stadt Oelde**

Die Gesellschaft wurde mit Gesellschaftsvertrag vom 26.03.2003 gegründet. Im Rumpfgeschäftsjahr 2003 sind neben der Einzahlung des Stammkapitalanteils der Stadt Oelde in Höhe von 20.000,00 EUR Eigenkapitalverstärkungen entsprechend des Gesellschafteranteils in Höhe von insgesamt 45.600,00 EUR in die Interregionaler Gewerbepark Marburg GmbH geflossen. Für die Zukunft ist eine haushaltsneutrale Finanzierung der Interregionaler Gewerbepark Marburg GmbH in Form von über die Gesellschaft aufzunehmender Darlehen beabsichtigt.





## Krumtünger Entsorgung GmbH

### **Name und Sitz**

Die im Mai 2002 gegründete Gesellschaft wird unter dem Namen „Krumtünger Entsorgung GmbH“ (KEG) geführt. Sitz der Gesellschaft: 59302 Oelde, Am Landhagen 45.

### **Gegenstand des Unternehmens**

Gegenstand der Gesellschaft ist die Erfassung und der Transport von Abfällen im und aus dem Stadtgebiet der Stadt Oelde einschließlich damit zusammenhängender Leistungen. In Erfüllung dieser Aufgaben nimmt die Gesellschaft Aufgaben nach den abfallwirtschaftlichen Bestimmungen wahr.

### **Stammkapital**

Das Stammkapital der Gesellschaft beträgt 50.000,00 EUR. Das Stammkapital ist in voller Höhe eingezahlt.

### **Beteiligungsverhältnisse**

Gesellschafter	Beteiligung in Euro	Beteiligung in %
Abfallwirtschaftsgesellschaft des Kreises Warendorf (AWG)	25.500,00	51,0 %
Stadt Oelde	12.550,00	25,1 %
Firma Krumtünger Städtereinigung GmbH	11.950,00	23,9 %

## **Zusammensetzung der Organe**

### **1. Die Gesellschafterversammlung**

Zu den Sitzungen der Gesellschafterversammlung entsenden die Gesellschafter jeweils berechnigte Vertreter.

Vertreter der Stadt Oelde:

Bürgermeister Helmut Predeick

Ratsmitglied Hugo Terholsen

### **2. Die Geschäftsführung**

Geschäftsführer waren im Berichtsjahr:

Thomas Grundmann	Geschäftsführer der Abfallwirtschaftsgesellschaft des Kreises Warendorf mbH, Ennigerloh
Franz Krumtünger	Geschäftsführer der Krumtünger Städtereinigung-GmbH, Oelde
Norbert Hochstetter	Technischer Beigeordneter der Stadt Oelde

**Bilanz zum 31. Dezember 2003**

	<u>31.12.2003</u>	<u>31.12.2002</u>
	Euro	Euro
<b>Aktiva</b>		
<b>A Anlagevermögen</b>		
<b>I. Immaterielle Vermögensgegenstände</b>		
1. Konzessionen, gewerbliche Schutzrechte und ähnliche Rechte und Werte sowie Lizenzen an solchen Rechten und Werten	248,00	0,00
<b>II. Sachanlagen</b>		
1. andere Anlagen, Betriebs- und Geschäftsausstattung	394.634,00	0,00
<b>Gesamtsumme Anlagevermögen</b>	<b><u>394.882,00</u></b>	<b><u>0,00</u></b>
<b>B Umlaufvermögen</b>		
<b>I. Vorräte</b>		
1. fertige Erzeugnisse und Waren	726,57	0,00
<b>II. Forderungen und sonstige Vermögensgegenstände</b>		
1. Forderungen aus Lieferungen und Leistungen	48.291,65	
2. sonstige Vermögensgegenstände	4.852,76	98,32
<b>III. Kassenbestand, Bundesbankguthaben, Guthaben bei Kreditinstituten und Schecks</b>	<b>546,23</b>	<b>48.607,35</b>
<b>Gesamtsumme Umlaufvermögen</b>	<b><u>54.417,21</u></b>	<b><u>48.705,67</u></b>
<b>Bilanzsumme</b>	<b><u>449.299,21</u></b>	<b><u>48.705,67</u></b>



**Bilanz zum 31. Dezember 2003**

	<u>31.12.2003</u>	<u>31.12.2002</u>
	Euro	Euro
<b>Passiva</b>		
<b>A Eigenkapital</b>		
I. Gezeichnetes Kapital	50.000,00	50.000,00
II. Verlustvortrag	- 2.794,33	0,00
III. Jahresüberschuss	32.532,59	- 2.794,33
<b>Gesamtsumme Eigenkapital</b>	<b><u>79.738,26</u></b>	<b><u>47.205,67</u></b>
<b>B Rückstellungen</b>		
1. Steuerrückstellungen	20.797,61	0,00
2. sonstige Rückstellungen	11.299,87	1.500,00
<b>Gesamtsumme Rückstellungen</b>	<b><u>32.097,48</u></b>	<b><u>1.500,00</u></b>
<b>C Verbindlichkeiten</b>		
1. Verbindlichkeiten gegenüber Kreditinstituten	15.190,16	0,00
davon mit einer Restlaufzeit bis zu einem Jahr		
Euro 15.190,16 (Vorjahr: 0,00 Euro)		
2. Verbindlichkeiten aus Lieferungen und Leistungen	26.116,14	0,00
davon mit einer Restlaufzeit bis zu einem Jahr		
Euro 26.116,14 (Vorjahr: 0,00 Euro)		
3. sonstige Verbindlichkeiten	296.157,17	0,00
- davon aus Steuern Euro 3.447,46		
(Vorjahr: 0,00 Euro)		
- davon im Rahmen der sozialen Sicherheit		
Euro 10.981,20 (Vorjahr: 0,00 Euro)		
- davon mit einer Restlaufzeit bis zu einem Jahr	337.463,47	0,00
Euro 44.105,42 (Vorjahr: 0,00 Euro)		
<b>Gesamtsumme Verbindlichkeiten</b>	<b><u>337.463,47</u></b>	<b><u>0,00</u></b>
<b>Bilanzsumme:</b>	<b><u>449.299,21</u></b>	<b><u>48.705,67</u></b>

**Gewinn- und Verlustrechnung 2003**

	<u>Euro</u>	<u>2003</u> <u>Euro</u>	<u>2002</u> <u>Euro</u>
1. Umsatzerlöse		703.147,47	0,00
2. sonstige betriebliche Erträge		10,00	0,00
3. Materialaufwand			
Aufwendungen für Roh-, Hilfs- und Betriebsstoffe und für bezogene Waren	-	14.907,36	0,00
4. Personalaufwand			
a) Löhne und Gehälter	284.136,66		
b) soziale Abgaben und Aufwendungen für Altersversorgung und für Unterstützung - davon für Altersversorgung Euro 1.660,00 (Vorjahr: 0,00 Euro)	<u>73.431,42</u>	-	357.568,08
			0,00
5. Abschreibungen auf immaterielle Vermögensgegenstände des Anlagevermögens und Sachanlagen sowie auf aktivierte Aufwendungen für die Ingangsetzung und Erweiterung des Geschäftsbetriebes		-	65.885,34
			0,00
6. Sonstige betriebliche Aufwendungen		-	196.371,35
			- 2.795,35
7. Sonstige Zinsen und ähnliche Erträge		747,16	1,02
8. Zinsen und ähnliche Aufwendungen		-	12.060,82
			0,00
9. Ergebnis der gewöhnlichen Geschäftstätigkeit		<u>57.111,68</u>	-
			<u>2.794,33</u>
10. Steuern vom Einkommen und vom Ertrag		-	21.034,09
			0,00
11. sonstige Steuern		-	3.545,00
			0,00
12. <b>Jahresüberschuss</b>		<u><b>32.532,59</b></u>	-
			<u><b>2.794,33</b></u>

**Auswirkungen auf den Haushalt der Stadt Oelde**

Im Geschäftsjahr 2003 sind keine Zahlungen geflossen. Der erzielte Jahresüberschuss verblieb laut Gesellschafterbeschluss als Gewinnvortrag für das kommende Jahr im Unternehmen.





**Ausweg gGmbH**

## **Name und Sitz**

Die Gesellschaft wird unter dem Namen „Ausweg gGmbH“ geführt. Sitz der Gesellschaft ist Warendorf.

## **Gegenstand des Unternehmens**

Gegenstand des Unternehmens ist die Integration arbeitsloser Sozialhilfeempfängerinnen und Sozialhilfeempfänger in den Arbeitsmarkt. Die Gesellschaft hat den Zweck, sozialhilfeberechtigte Hilfesuchende mit Wohnsitz im Kreis Warendorf durch Beratung zu unterstützen und ihnen den Zugang zur dauerhaften Erwerbsarbeit und zu gesellschaftlicher Teilnahme zu ermöglichen.

Unter Ausschöpfung der Möglichkeiten des Sozialgesetzbuches III – Arbeitsförderung - und des Bundessozialhilfegesetzes ergreift die Gesellschaft Maßnahmen, die die Aussicht von sozialhilfeberechtigten Hilfesuchenden auf Integration in den Arbeitsmarkt verbessern. Das Unternehmen verwirklicht damit die Ziele des Bundessozialhilfegesetzes.

Die Gesellschaft arbeitet in diesem Sinne eng mit den Städten und Gemeinden des Kreises Warendorf, mit Verbänden der freien Wohlfahrtspflege, mit Bildungsträgern, mit der Arbeitsverwaltung, mit Kammern und Verbänden der freien Wirtschaft, mit Gewerkschaften und Arbeitgeberverbänden, mit Unternehmen der gewerblichen Wirtschaft sowie mit sonstigen arbeitsmarktlichen Vertretern zusammen.

## **Stammkapital**

Das Stammkapital der Gesellschaft beträgt 35.000,00 EUR.

## **Beteiligungsverhältnisse**

Gesellschafter	Beteiligung in Euro	Beteiligung in %
Kreis Warendorf	25.900,00	74,00
Stadt Ahlen	700,00	2,00
Stadt Beckum	700,00	2,00
Gemeinde Beelen	700,00	2,00
Stadt Drensteinfurt	700,00	2,00
Stadt Ennigerloh	700,00	2,00

Gesellschafter	Beteiligung in Euro	Beteiligung in %
Gemeinde Everswinkel	700,00	2,00
Stadt Oelde	700,00	2,00
Gemeinde Ostbevern	700,00	2,00
Stadt Sassenberg	700,00	2,00
Stadt Sendenhorst	700,00	2,00
Stadt Telgte	700,00	2,00
Gemeinde Wadersloh	700,00	2,00
Stadt Warendorf	700,00	2,00
<b>insgesamt</b>	<b>35.000,00</b>	<b>100</b>

## Zusammensetzung der Organe

### Die Gesellschafterversammlung

Zu den Sitzungen der Gesellschafterversammlung entsenden die Gesellschafter jeweils berechnete Vertreter.

### Vertreter der Stadt Oelde:

Mitglied: Bürgermeister Helmut Predeick  
 Stellv. Mitglied: Erster Beigeordneter Bernd Lafeldt

### Die Geschäftsführung

Geschäftsführer waren im Berichtsjahr Hermann Ptok und Brigitte Schürmann.

**Bilanz zum 31. Dezember 2003**

	<u>31.12.2003</u>	<u>31.12.2002</u>
	Euro	Euro
<b>Aktiva</b>		
<b>A Anlagevermögen</b>		
I. <b>Immaterielle Vermögensgegenstände</b>		
1. Konzessionen, gewerbliche Schutzrechte und ähnliche Rechte und Werte sowie Lizenzen an solchen Rechten und Werten	153,50	772,50
II. <b>Sachanlagen</b>		
1. Andere Anlagen, Betriebs- und Geschäftsausstattung	7,50	7,50
<b>Gesamtsumme Anlagevermögen</b>	<u>161,00</u>	<u>780,00</u>
<b>B Umlaufvermögen</b>		
I. <b>Forderungen und sonstige Vermögensgegenstände</b>		
1. Forderungen aus Lieferungen und Leistungen	16.446,72	1.630,70
II. <b>Kassenbestand, Bundesbankguthaben, Guthaben bei Kreditinstituten und Schecks</b>	104.376,5	96.915,72
<b>Gesamtsumme Umlaufvermögen</b>	<u>120.823,22</u>	<u>98.546,42</u>
<b>C Rechnungsabgrenzungsposten</b>	0,00	671,64
<b>Bilanzsumme</b>	<u>120.984,22</u>	<u>99.998,06</u>



**Bilanz zum 31. Dezember 2003**

	31.12.2003	31.12.2002
	Euro	Euro
<b>Passiva</b>		
<b>A Eigenkapital</b>		
I. Gezeichnetes Kapital	35.000,00	35.000,00
II. Rücklage gem. § 58 Nr. 6 AO	63.671,01	0,00
III. Gewinnvortrag	0,00	37.035,37
IV. Jahresüberschuss/Jahresfehlbetrag	0,00	17.031,72
<b>Gesamtsumme Eigenkapital</b>	<b><u>98.671,01</u></b>	<b><u>89.067,09</u></b>
<b>B Rückstellungen</b>		
1. Sonstige Rückstellungen	<u>7.164,17</u>	<u>8.665,78</u>
<b>C Verbindlichkeiten</b>		
1. Verbindlichkeiten aus Lieferungen und Leistungen davon mit einer Restlaufzeit bis zu einem Jahr € 2.764,43 (2002: 1.662,00 €)	2.764,43	1.662,00
2. Sonstige Verbindlichkeiten davon mit einer Restlaufzeit bis zu einem Jahr € 12.384,61 (2002: 603,19) davon aus Steuern: € 3.639,19 (2002: 603,19 €)	12.384,61	603,19
<b>Gesamtsumme Verbindlichkeiten</b>	<b><u>15.149,04</u></b>	<b><u>2.265,19</u></b>
<b>Bilanzsumme</b>	<b><u>120.984,22</u></b>	<b><u>99.998,06</u></b>

**Gewinn- und Verlustrechnung 2003**

	<u>2003</u>	<u>2002</u>
	Euro	Euro
1. Umsatzerlöse	8.942,09	20.671,94
2. Sonstige betriebliche Erträge	407.922,15	399.241,92
3. Personalaufwand		
a) Löhne und Gehälter	278.043,59	- 254.737,01
b) Soziale Abgaben und Aufwendungen für Altersversorgung und für Unterstützung - davon für Altersversorgung: 0,00 € (Vorjahr: 0,00 €)	56.909,79 - 334.953,38	- 54.583,60
4. Abschreibungen		
a) auf immaterielle Vermögensgegenstände des Anlagevermögens und Sachanlagen	- 619,00	- 2.293,07
5. Sonstige betriebliche Aufwendungen	- 73.327,92	- 92.776,63
6. Sonstige Zinsen und Erträge	1.643,70	1.516,32
7. Zinsen und ähnliche Aufwendungen	- 3,72	- 8,15
8. Ergebnis der gewöhnlichen Geschäftstätigkeit	<u>9.603,92</u>	<u>17.031,72</u>
9. Jahresüberschuss/Jahresfehlbetrag:	<u>9.603,92</u>	<u>17.031,72</u>
10. Gewinnvortrag	54.067,09	0,00
11. Einstellung in die Rücklage gem. § 58 Nr. 6 AO	63.671,01	0,00
12. Bilanzgewinn	<u>0,00</u>	<u>0,00</u>

### **Auswirkungen auf den Haushalt der Stadt Oelde**

Die Stadt Oelde ist der Gesellschaft mit Gesellschaftsvertrag vom 27.06.2002 neben weiteren Kommunen des Kreises Warendorf beigetreten. Bis zu diesem Zeitpunkt war der Kreis Warendorf alleiniger Gesellschafter der Ausweg gGmbH.

Mit ihrem Beitritt zur Ausweg gGmbH leistet die Stadt Oelde einen großen Beitrag zur Integration arbeitsloser Sozialhilfeempfängerinnen und –empfänger in den Arbeitsmarkt. Im Jahr 2003 fanden mit Unterstützung der Ausweg gGmbH bis zum 30.11.2003 insgesamt 31 Hilfeempfänger eine neue Arbeit im sogenannten ersten Arbeitsmarkt. Nach dem 30.11.2003 wurde die ortsbezogene Statistik nicht mehr fortgeführt. Die Auswegmitarbeiter wurden Teil der „Gemeinsamen Anlaufstelle“, die vom Kreis Warendorf gemeinsam mit dem Arbeitsamt Ahlen zum 01.07.2003 eingerichtet wurde. Die bis zum 30.11.2003 erfolgten 31 Vermittlungen bedeuten einen Vermittlungserfolg von 8,52 % bezogen auf die durchschnittliche Anzahl der örtlichen Sozialhilfeempfänger. Angesichts der Zahlen der umliegenden Städte und Gemeinden über 20.000 Einw. zwischen 0,74% und 5,78 % liegt dieser Erfolg der Stadt Oelde weit über dem Durchschnitt.

In wirtschaftlicher Hinsicht sind im Geschäftsjahr 2003 keine weiteren Zahlungen geflossen. Der erzielte Jahresüberschuss verblieb laut Gesellschafterbeschluss als Gewinnvortrag für das kommende Jahr im Unternehmen.





**Entwicklungsgesellschaft**  
**REGIONALE 2004 GmbH**



### **Name und Sitz**

Die Gesellschaft wird unter dem Namen „Entwicklungsgesellschaft REGIONALE 2004 GmbH“ geführt. Der Sitz der Gesellschaft befindet sich in 48291 Telgte, Emstor 5.

### **Gegenstand des Unternehmens**

Unternehmensgegenstand ist die Beratung, Vorbereitung und Koordination der Planungs- und Entscheidungs- und Auswahlprozesse für die Realisierung der REGIONALE 2004 „Kultur- und Naturräume in NRW 2004“ und aller damit in Verbindung stehender Geschäfte.

Entsprechend dem Gegenstand des Unternehmens werden diese Zwecke erreicht durch die Förderung von Wissenschaft, Forschung, Bildung, Erziehung, Kunst und Kultur. Der Satzungszweck wird insbesondere verwirklicht durch Beratung und Koordination der an der REGIONALE 2004 Beteiligten im Bereich Umwelt- und Naturschutz, Bildung und Qualifikation sowie Kultur und Kommunikation.

Die Gesellschaft darf alle Geschäfte tätigen, die mit diesem Geschäftszweck zusammenhängen oder diesen fördern. Als Förderung werden die Einbindung von Vereinen, Verbänden, Institutionen und anderen angesehen, die durch ihre Aktivitäten zur Verwirklichung der Ziele der REGIONALE 2004 beitragen.

Die Gesellschaft besteht bis zum 31.12.2005.

### **Stammkapital**

Das Stammkapital der Gesellschaft beträgt 45.750,00 EUR.

### **Beteiligungsverhältnis**

Gesellschafter	Beteiligung in Euro	Beteiligung in %
Kreis Steinfurt	4.750,00	10,38
Gemeinde Altenberge	350,00	0,77
Stadt Emsdetten	350,00	0,77
Stadt Greven	350,00	0,77

Gesellschafter	Beteiligung in Euro	Beteiligung in %
Stadt Hörstel	350,00	0,77
Gemeinde Hopsten	350,00	0,77
Stadt Horstmar	350,00	0,77
Stadt Ibbenbüren	350,00	0,77
Gemeinde Ladbergen	350,00	0,77
Gemeinde Laer	350,00	0,77
Stadt Lengerich	350,00	0,77
Gemeinde Lienen	350,00	0,77
Gemeinde Lotte	350,00	0,77
Gemeinde Metelen	350,00	0,77
Gemeinde Mettingen	350,00	0,77
Gemeinde Neuenkirchen	350,00	0,77
Gemeinde Nordwalde	350,00	0,77
Stadt Steinfurt	350,00	0,77
Stadt Tecklenburg	350,00	0,77
Gemeinde Westerkappeln	350,00	0,77
Gemeinde Wettringen	350,00	0,77
Stadt Ochtrup	350,00	0,77
Gemeinde Recke	350,00	0,77
Stadt Rheine	350,00	0,77
Gemeinde Saerbeck	350,00	0,77
Kreis Warendorf	8.600,00	18,80
Stadt Ahlen	350,00	0,77
Stadt Beckum	350,00	0,77
Gemeinde Beelen	350,00	0,77
Stadt Drensteinfurt	350,00	0,77
Stadt Ennigerloh	350,00	0,77
Gemeinde Everswinkel	350,00	0,77
Stadt Oelde	350,00	0,77
Gemeinde Ostbevern	350,00	0,77
Stadt Sassenberg	350,00	0,77
Stadt Sendenhorst	350,00	0,77
Stadt Telgte	350,00	0,77
Gemeinde Wadersloh	350,00	0,77
Stadt Warendorf	350,00	0,77
Stadt Münster	17.000,00	37,16
Industrie- und Handelskammer Münster	350,00	0,77
Naturschutzbund Deutschland e.V.	350,00	0,77
Handwerkskammer Münster	350,00	0,77
Biologisches Institut Metelen e.V.	350,00	0,77
Münsterland Touristik e.V.	350,00	0,77
Landschaftsverband WL	350,00	0,77
Aktion Münsterland	350,00	0,77
<b>Gesamt</b>	<b>45.750,00</b>	



## **Zusammensetzung der Organe**

### **Die Gesellschafterversammlung**

1. Zu den Sitzungen der Gesellschafterversammlung entsenden die Gesellschafter jeweils berechnigte Vertreter.

### **2. Der Lenkungsausschuss**

Zum Lenkungsausschuss gehören 3 Vertreter des Kreises Warendorf; Dreiteilung des Kreises in Nord, Mitte, Süd; Oelde, Beckum und Wadersloh gehören zur Mitte; vereinbart wurde in der Hauptverwaltungsbeamtenkonferenz ein rollierendes System.

#### **Mitglied:**

Stadt Oelde: Bürgermeister Helmut Predeick

#### **Stellvertreter:**

Gemeinde Wadersloh: Bürgermeister Herbert Gövert

### **3. Die Geschäftsführung**

Geschäftsführer waren im Berichtsjahr Friedrich Wolters und seit dem 23. Juli 2003 Wilfried Limke.

**Bilanz zum 31. Dezember 2003**

	<u>31.12.2003</u>	<u>31.12.2002</u>
	Euro	Euro
<b>Aktiva</b>		
<b>A</b>		
<b>Ausstehende Einlagen auf das gezeichnete Kapital</b>	0,00	1.650,00
<b>B</b>		
<b>Anlagevermögen</b>		
<b>I. Immaterielle Vermögensgegenstände</b>		
1. Konzessionen, gewerbliche Schutzrechte und ähnliche Rechte und Werte sowie Lizenzen an solchen Rechten und Werten	10.010,50	7.796,00
<b>II. Sachanlagen</b>		
1. Andere Anlagen, Betriebs- und Geschäftsausstattung	76.893,50	45.211,00
<b>Gesamtsumme Anlagevermögen</b>	<b><u>86.904,00</u></b>	<b><u>53.007,00</u></b>
<b>C</b>		
<b>Umlaufvermögen</b>		
<b>I. Forderungen und sonstige Vermögensgegenstände</b>		
1. Sonstige Vermögensgegenstände	984,19	1.857,66
<b>II. Schecks, Kassenbestand, Bundesbankguthaben, Guthaben bei Kreditinstituten</b>	356.644,35	160.617,60
<b>Gesamtsumme Umlaufvermögen</b>	<b><u>357.628,54</u></b>	<b><u>162.475,26</u></b>
<b>D</b>		
<b>Rechnungsabgrenzungsposten</b>	<b><u>396.250,00</u></b>	<b><u>0,00</u></b>
<b>Bilanzsumme</b>	<b><u>840.782,54</u></b>	<b><u>217.132,26</u></b>
<b>Treuhandvermögen</b>	<b><u>7.847,20</u></b>	<b><u>31.197,38</u></b>

**Bilanz zum 31. Dezember 2003**

	<u>31.12.2003</u>	<u>31.12.2002</u>
	Euro	Euro
<b>Passiva</b>		
<b>A Eigenkapital</b>		
I. Gezeichnetes Kapital	45.750,00	45.750,00
II. Gewinnrücklagen		
1. Andere Gewinnrücklagen	723.592,61	78.167,92
<b>Gesamtsumme Eigenkapital</b>	<b><u>769.342,61</u></b>	<b><u>123.917,92</u></b>
<b>B Rückstellungen</b>		
1. Sonstige Rückstellungen	23.000,00	14.200,00
<b>C Verbindlichkeiten</b>		
1. Verbindlichkeiten aus Lieferungen und Leistungen	32.926,35	75.859,69
- davon mit einer Restlaufzeit bis zu einem Jahr		
Euro 32.925,35 (Vorjahr: Euro 75.859,69)		
2. Sonstige Verbindlichkeiten	15.513,58	3.154,65
- davon aus Steuern: Euro 6.466,26 (Vorjahr: 6.466,65	<b>48.439,93</b>	<b>79.014,34</b>
Euro)		
- davon im Rahmen der sozialen Sicherheit:		
Euro 9.047,32 (Vorjahr: Euro 0,00)		
<b>Gesamtsumme Verbindlichkeiten</b>	<b><u>48.439,93</u></b>	<b><u>79.014,34</u></b>
<b>Bilanzsumme</b>	<b><u>840.782,54</u></b>	<b><u>217.132,26</u></b>
<b>Verbindlichkeiten aus Treuhandvermögen</b>	<b><u>7.847,20</u></b>	<b><u>31.197,38</u></b>

## Gewinn- und Verlustrechnung 2003

	<b>2003</b>	<b>2002</b>
	<b>Euro</b>	<b>Euro</b>
1. Öffentliche Mittel	2.127.844,41	798.279,81
2. Sonstige betriebliche Erträge	3.943,00	8.431,85
3. Gesamtleistung	<u>2.131.787,41</u>	<u>806.711,66</u>
4. Personalaufwand	-	-
a) Löhne und Gehälter	-	-
b) Soziale Abgaben und Aufwendungen für Altersversorgung und für Unterstützung	- 60.055,57	- 44.691,67
5. Abschreibungen		
a) Abschreibungen auf immaterielle Vermögensgegenstände des Anlagevermögens und Sachanlagen sowie auf aktivierte Aufwendungen für die Ingangsetzung und Erweiterung des Geschäftsbereiches	-	-
6. Sonstige betriebliche Aufwendungen	-	-
7. Betriebsergebnis	<u>645.516,78</u>	<u>- 81.743,71</u>
8. Sonstige Zinsen und ähnliche Erträge	0,00	134,00
9. Zinsen und ähnliche Aufwendungen	-	-
10. Ergebnis der gewöhnlichen Geschäftstätigkeit	<u>645.424,69</u>	<u>- 81.757,37</u>
11. Jahresfehlbetrag/Jahresüberschuss	<u>645.424,69</u>	<u>- 81.757,37</u>
12. Einstellung in die Gewinnrücklagen (Vorjahr: Entnahme)	-	81.757,37
13. Bilanzgewinn/-verlust	<u>0,00</u>	<u>0,00</u>

**Auswirkungen auf den Haushalt der Stadt Oelde**

Es sind im Jahre 2003 keine Zahlungen geflossen.



## Beteiligungen der WBO GmbH

### - Überblick -

lfd. Nr.	Unternehmen	Rechtsform des Unternehmens	Anteil Euro	Anteil %
1.	Energieversorgung Oelde	GmbH	1.946.700,00	54,00
2.	Bauverein Oelde	GmbH	23.519,43	30,70
3.	Wasserversorgung Beckum	GmbH	2.234.500,00***	18,17
4.	Radio Warendorf Betriebs- gesellschaft	GmbH & Co. KG	15.338,76	3,09
5.	Gesellschaft für Wirtschaftsförde- rung im Kreis Warendorf	GmbH	5.624,21	0,79
6.	Regionalverkehr Münsterland	GmbH	50.660,00	0,66
7.	RWE	AG	1.621.104,59	0,01

\*\*\* Der hier ausgewiesene Betrag stellt den Anteil der WBO GmbH am gezeichneten Stammkapital dar. Die Höhe der Beteiligung wird in der Bilanz der WBO jedoch nur in Höhe von 872.685,25 Euro nachgewiesen. Dieser Betrag belegt die tatsächlichen Anschaffungskosten der Beteiligung.







# Bauverein Oelde GmbH

## Name und Sitz

Die Gesellschaft wird unter dem Namen „Bauverein Oelde GmbH“ geführt.

Sitz der Gesellschaft: 59302 Oelde, Lindenstraße 35.

## Gegenstand des Unternehmens

Unternehmensgegenstand ist die Errichtung und Bewirtschaftung von Wohnungen in allen Rechts- und Nutzungsformen.

## Stammkapital

Das Stammkapital der Gesellschaft beträgt 76.693,79 EUR.

## Beteiligungsverhältnisse

Gesellschafter	Beteiligung in Euro	Beteiligung in %
Firma Westfalia Separator AG, Oelde	27.200,73	35,50
<i>WBO Wirtschafts- und Bäderbetrieb Oelde GmbH</i>	23.519,43	30,70
Firma Haver & Boecker, Oelde	8.794,22	11,50
Frau Vera Ramesohl / Herr Jochen Ramesohl	3.118,88	4,10
Firma E. Holterdorf, Oelde	2.965,49	3,80
Firma Friedr. Schwarze GmbH & Co. KG, Oelde	2.454,20	3,20
Firma Ventilatorenfabrik Oelde GmbH, Oelde	1.994,04	2,60
Firma Osthues & Bahlmann GmbH & Co. KG, Oelde	1.789,52	2,30
Firma Gebrüder Tigges GmbH & Co. KG, Oelde	1.789,52	2,30
Firma E. vom Kolke, Oelde	1.533,88	2,00
Firma Gerhard Loddenkemper GmbH & Co., Oelde	1.533,88	2,00
	<u>76.693,79</u>	<u>100,00 %</u>

## Zusammensetzung der Organe

### 1. Die Gesellschafterversammlung

Die Gesellschafterversammlung besteht aus den Gesellschaftern bzw. jeweils berechtigten Vertretern.

#### Vertreter der WBO im Aufsichtsrat

Bürgermeister Helmut Predeick	(Vertreter: Bernd Lafeldt)
Ratsmitglied Hugo Terholsen	(Vertreter: Hubert Meyering)

### 2. Der Aufsichtsrat

Dipl.-Ing. Walter Haver	Vorsitzender
Dipl.-Ing. Ulrich Tigges	stellvertretender Vorsitzender
Helmut Predeick	Bürgermeister
Hugo Terholsen	Ratsmitglied
Dirk Holterdorf	Zeitungsverleger
Manfred Vorast	Direktor
Ralf Witte	Vertreter der Mieter

### 3. Die Geschäftsführung

Geschäftsführer war im Berichtsjahr Michael Steinhüser.

**Bilanz zum 31. Dezember 2003**

	31.12.2003	31.12.2002
	Euro	Euro
<b>Aktiva</b>		
<b>A Anlagevermögen</b>		
I. Immaterielle Vermögensgegenstände	1.905,43	2.204,91
II. Sachanlagen		
1. Grundstücke und grundstücksgleiche Rechte mit Wohnbauten	9.862.433,28	10.188.557,13
2. Betriebs- und Geschäftsausstattung	19.453,48	23.076,65
	<b>9.881.886,76</b>	<b>10.211.633,78</b>
III. Finanzanlagen		
Andere Finanzanlagen	150,00	150,00
<b>Anlagevermögen insgesamt</b>	<b><u>9.883.942,19</u></b>	<b><u>10.213.988,69</u></b>
<b>B Umlaufvermögen</b>		
I. Zum Verkauf bestimmte Grundstücke und andere Vorräte		
Unfertige Leistungen	450.851,23	435.697,65
II. Forderungen und sonstige Vermögensgegenstände		
1. Forderungen aus Vermietung	6.468,50	6.016,55
2. Sonstige Vermögensgegenstände	10.540,81	11.623,90
	<b>17.009,31</b>	<b>17.640,45</b>
III. Flüssige Mittel		
Kassenbestand, Guthaben bei Kreditinstituten	1.634.916,70	1.166.967,40
<b>Umlaufvermögen insgesamt</b>	<b><u>2.102.777,24</u></b>	<b><u>1.620.305,50</u></b>
<b>C Rechnungsabgrenzungsposten</b>		
Geldbeschaffungskosten	15.189,30	15.768,51
Andere Rechnungsabgrenzungsposten	4.840,60	3.720,97
	<b>20.029,90</b>	<b>19.489,48</b>
<b>Bilanzsumme</b>	<b><u>12.006.749,33</u></b>	<b><u>11.853.783,67</u></b>

**Bilanz zum 31. Dezember 2003**

	<u>31.12.2003</u>	<u>31.12.2002</u>
	Euro	Euro
<b>Passiva</b>		
<b>A Eigenkapital</b>		
I. Gezeichnetes Kapital	76.693,79	76.693,79
II. Gewinnrücklagen		
1. Gesellschaftsvertragliche Rücklagen	85.166,69	85.166,69
2. Bauerneuerungsrücklage	650.442,66	650.442,66
3. Andere Gewinnrücklagen	3.398.249,31	3.192.433,41
	<b>4.133.858,66</b>	<b>3.928.042,76</b>
III. Jahresüberschuss	264.476,48	210.417,51
<b>Gesamtsumme Eigenkapital</b>	<b><u>4.475.028,93</u></b>	<b><u>4.215.154,06</u></b>
<b>B Rückstellungen</b>		
1. Rückstellungen für Pensionen	79.405,00	77.305,00
2. Sonstige Rückstellungen	14.300,00	32.714,96
<b>Gesamtsumme Rückstellungen</b>	<b>93.705,00</b>	<b>110.019,96</b>
<b>C Verbindlichkeiten</b>		
1. Verbindlichkeiten gegenüber Kreditinstituten	5.993.462,66	6.090.510,21
2. Verbindlichkeiten gegenüber Gesellschaftern	919.436,48	931.160,45
3. Verbindlichkeiten gegenüber anderen Kreditgebern	35.987,78	36.789,85
3. Erhaltene Anzahlungen	465.622,87	446.242,39
4. Verbindlichkeiten aus Vermietung	4.229,34	3.990,46
5. Verbindlichkeiten aus Lieferungen und Leistungen	18.509,33	18.132,90
6. Sonstige Verbindlichkeiten	766,94	1.783,39
<b>Gesamtsumme Verbindlichkeiten</b>	<b><u>7.438.015,40</u></b>	<b><u>7.528.609,65</u></b>
 <b>Bilanzsumme</b>	 <b><u>12.006.749,33</u></b>	 <b><u>11.853.783,67</u></b>

**Gewinn- und Verlustrechnung 2003**

	<b>2003</b>	<b>2002</b>
	<b>Euro</b>	<b>Euro</b>
1. Umsatzerlöse aus der Hausbewirtschaftung	1.921.518,71	1.884.795,35
2. Erhöhung des Bestandes an unfertigen Leistungen	15.153,58	25.842,07
3. Sonstige betriebliche Erträge	51.831,64	61.963,94
4. Aufwendungen für Hausbewirtschaftung	- 1.070.337,16	- 1.066.178,07
<b>5. Rohergebnis</b>	<b>918.166,77</b>	<b>906.423,29</b>
6. Personalaufwand		
a) Löhne und Gehälter	130.691,00	- 128.047,00
b) Soziale Abgaben und Aufwendungen für Altersversorgung	34.446,69	- 33.223,68
- davon für Altersversorgung € 9.781,04	- 165.137,69	- 161.270,68
7. Abschreibungen		
a) Immaterielle Vermögensgegenstände des Anlagevermögens und Sachanlagen	- 356.234,65	- 400.354,96
8. Sonstige betriebliche Aufwendungen	- 39.828,05	- 38.779,56
9. Erträge aus Ausleihungen des Finanzanlagevermögens	9,12	9,20
10. Sonstige Zinsen und ähnliche Erträge	29.144,73	32.388,99
11. Zinsen und ähnliche Aufwendungen	- 76.862,76	- 90.167,83
12. Ergebnis der gewöhnlichen Geschäftstätigkeit	309.257,47	248.248,45
13. Steuern vom Einkommen und vom Ertrag	0,00	- 0,00
14. Sonstige Steuern	- 44.780,99	- 37.830,94
<b>15. Jahresüberschuss</b>	<b><u>264.476,48</u></b>	<b><u>210.417,51</u></b>

## Auswirkungen auf den Wirtschaftsplan der WBO

### Bilanzgewinn 2003

Auf den Bilanzgewinn der Bauverein Oelde GmbH wurden im Berichtsjahr 2003 insgesamt 6 % Dividende auf das Stammkapital gezahlt. Unter Berücksichtigung der anrechenbaren Kapitalertragssteuer sowie des Solidaritätszuschlages entspricht das einer Netto-Dividende in Höhe von 1.113,42 €, die dem Wirtschaftsplan der WBO Wirtschafts- und Bäderbetrieb Oelde GmbH gutgeschrieben wurden.

### Wohnungspolitische Auswirkungen für die Stadt Oelde

Das Wohnungsangebot des Bauvereins und das der Stadt Oelde deckt die unterschiedliche Nachfrage nach preiswertem Wohnraum ab.

Der Bauverein verfügt über:

Wohnungen insgesamt	567
davon öffentlich gefördert	212
Belegungsrechte der Stadt Oelde	91

Die derzeitige durchschnittliche monatliche Miete im sozialen und frei finanzierten Wohnungsbau (ohne Betriebskosten) beträgt 3,09 €/m<sup>2</sup> (Vorjahr: 3,07 €/m<sup>2</sup>).







## Energieversorgung Oelde GmbH



## Name und Sitz

Die Gesellschaft wird unter dem Namen „Energieversorgung Oelde GmbH“ geführt.

Sitz der Gesellschaft: 59302 Oelde, Zum Sundern 2.

## Gegenstand des Unternehmens

Gegenstand des Unternehmens ist

1. Die Errichtung, der Erwerb und der Betrieb von Anlagen, die der Versorgung mit Energie und Wärme dienen sowie die Aufnahme und Durchführung der allgemeinen Versorgung von Letztverbrauchern mit elektrischer Energie und Gas im Gebiet der Stadt Oelde.
2. Die Aufnahme und Durchführung der Versorgung anderer mit elektrischer Energie und Gas im Gebiet der Bundesrepublik Deutschland.
3. Die Erbringung von Dienstleistungen aller Art, die mit den vorstehenden Geschäftsfeldern im Zusammenhang stehen oder diese fördern oder ergänzen.

## Stammkapital

Das Stammkapital beträgt aufgrund des Beschlusses der Gesellschafterversammlung vom 04. Dezember 2001 insgesamt 3.605.000,00 EUR.

## Beteiligungsverhältnisse

Gesellschafter	Beteiligung in Euro	Beteiligung in %
WBO Wirtschafts- und Bäderbetrieb Oelde GmbH	1.946.700,00	54,0
RWE Plus AG, Dortmund (bis 01.10.2003) *)	1.658.300,00	46,0
RWE WWE AG, Dortmund (ab 01.10.2003)		
gesamt:	3.605.000,00	100,00

\*) Zum 01.10.2003 fand im Zuge eines neuen Regionalkonzeptes der RWE die o.g. Umfirmierung der RWE Plus AG in die RWE WWE AG (RWE Westfalen-Weser-Ems AG) statt. Aus den bisherigen Aktiengesellschaften der RWE wurden vielfache regionale Konzerngesellschaften gebildet.

## Zusammensetzung der Organe

### 1. Die Gesellschafterversammlung

#### WBO GmbH:

Hugo Terholsen	(Vorsitzender)	
Hartmut Benthin		(Vertreter: Albert Wesemann)
Daniel Hagemeier		(Vertreter: Oliver Bäumker)
Peter Holstegge		(Vertreter: Marita Bromann)
Karl-Friedrich Knop		(Vertreter: Wolf Rüdiger Soldat)
Peter Kwiotek		(Vertreter: Renate Nauschütt)
Elisabeth Lesting		(Vertreter: Paul Tegelkemper)
Helmut Predeick		(Vertreter: Bernd Lafeldt)
Thomas Weinekötter		(Vertreter: nicht benannt)

#### RWE Plus AG / RWE WWE AG

Dipl.-Ing. Paul Waning	(stellv. Vors.) (bis 18.02.03)	(Vertreter: mittels Vollmacht)
Dr. Wolfgang Ahlemeyer	(bis 18.02.03)	(Vertreter: mittels Vollmacht)
Arno Bilek	(ab 18.02.03)	(Vertreter: mittels Vollmacht)
Dipl.-Ing. Heinz Gahr		(Vertreter: mittels Vollmacht)
Dipl.-Kaufm. Frank Grone		(Vertreter: mittels Vollmacht)
Ulrich Hüsken		(Vertreter: mittels Vollmacht)
Herbert Jansen	(ab 18.02.03)	(Vertreter: mittels Vollmacht)
Dipl.-Ök. Klaus Mausbach		(Vertreter: mittels Vollmacht)
Dipl.-Ing. Bernd Wiczorek		(Vertreter: mittels Vollmacht)

## 2. Der Aufsichtsrat

### von der WBO GmbH entsandte Mitglieder

Hugo Terholsen	(Vorsitzender)	(Vertreter: Heinz Junkerkalefeld)
Michael Bunte		(Vertreter: Albert Wesemann)
Paul Hilker		(Vertreter: Josef Krause)
Peter Holstegge		(Vertreterin: Marita Brommann)
Beatrix Koch		(Vertreter: Thomas Weinekötter)
Helmut Predeick		(Vertreter: Bernd Lafeldt)
Klaus Rips		(Vertreterin: Monika Bushuven)
Wolf Rüdiger Soldat		(Vertreter: Karl-Friedrich Knop)

### RWE Plus AG / RWE WWE AG

Dipl.-Ing. Paul Waning	(stellv. Vors.) (bis 18.02.03)	(Vertreter: mittels Vollmacht)
Dr. Wolfgang Ahlemeyer	(bis 18.02.03)	(Vertreter: mittels Vollmacht)
Arno Bilek	(ab 18.02.03)	(Vertreter: mittels Vollmacht)
Dipl.-Ing. Heinz Gahr		(Vertreter: mittels Vollmacht)
Dipl.-Kaufm. Frank Grone		(Vertreter: mittels Vollmacht)
Ulrich Hüsken		(Vertreter: mittels Vollmacht)
Herbert Jansen	(ab 18.02.03)	(Vertreter: mittels Vollmacht)
Dipl.-Ök. Klaus Mausbach		(Vertreter: mittels Vollmacht)
Dipl.-Ing. Bernd Wiczorek		(Vertreter: mittels Vollmacht)

## 3. Die Geschäftsführung

Geschäftsführer war im Berichtsjahr Hans-Josef Dirksmeier.

**Bilanz zum 31. Dezember 2003**

	<u>31.12.2003</u>	<u>31.12.2002</u>
	EUR	EUR
<b>Aktiva</b>		
<b>A Anlagevermögen</b>		
I. <b>Immaterielle Vermögensgegenstände</b>		
1. Konzessionen, gewerbliche Schutzrechte und ähnliche Rechte und Werte sowie Lizenzen an solchen Rechten	144.122,73	61.478,73
II. <b>Sachanlagenvermögen</b>		
1. Grundstücke / Grundstücksgleiche Rechte und Bauten einschl. der Bauten auf fremden Grundstücken	851.643,84	890.033,84
2. Technische Anlagen und Maschinen	8.635.341,25	8.226.962,25
3. Andere Anlagen, Betriebs- und Geschäftsausstattung	309.007,51	276.766,51
	<b>9.795.992,60</b>	<b>9.393.762,60</b>
III. <b>Finanzanlagen</b>		
1. Genossenschaftsanteile	450,00	450,00
<b>Gesamtsumme Anlagevermögen</b>	<b><u>9.940.565,33</u></b>	<b><u>9.455.691,33</u></b>
<b>B Umlaufvermögen</b>		
I. <b>Vorräte</b>		
1. Roh-, Hilfs- und Betriebsstoffe	119.163,04	72.114,87
II. <b>Forderungen und sonstige Vermögensgegenstände</b>		
1. Forderungen aus Lieferungen und Leistungen	7.819.602,77	7.861.028,67
davon mit einer Restlaufzeit von mehr als einem Jahr: 11.917,27 Euro (2002: 33.289,42 Euro)		
2. Forderungen gegen Gesellschafter	13.783,85	14.593,02
davon mit einer Restlaufzeit von mehr als einem Jahr: 0,00 Euro (2002: 0,00 Euro)		
3. Sonstige Vermögensgegenstände	377.636,37	90.961,92
davon mit einer Restlaufzeit von mehr als einem Jahr: 12.641,32 Euro (2002: 0,00 Euro)	<b>8.211.022,99</b>	<b>7.966.583,61</b>
III. <b>Wertpapiere</b>		
1. Sonstige Wertpapiere	512.712,98	512.712,98
IV. <b>Kassenbestand, Guthaben bei Kreditinstituten</b>	<b>3.612.569,71</b>	<b>7.352.134,43</b>
<b>Gesamtsumme Umlaufvermögen</b>	<b><u>12.455.468,72</u></b>	<b><u>15.903.545,89</u></b>
<b>C Rechnungsabgrenzungsposten</b>		
I. <b>Sonstige Aktive-Rechnungsabgrenzungsposten</b>	12.037,88	7.406,52
<b>Bilanzsumme</b>	<b><u>22.408.071,93</u></b>	<b><u>25.366.643,74</u></b>

**Bilanz zum 31. Dezember 2003**

	<u>31.12.2003</u>	<u>31.12.2002</u>
	EUR	EUR
<b>Passiva</b>		
<b>A Eigenkapital</b>		
I. Gezeichnetes Kapital	3.605.000,00	3.605.000,00
II. Kapitalrücklage	834.582,56	834.582,56
III. Gewinnrücklagen		
1. andere Gewinnrücklagen	456.637,50	0,00
III. Jahresüberschuss	2.791.096,17	4.566.375,01
<b>Gesamtsumme Eigenkapital</b>	<b><u>7.687.316,23</u></b>	<b><u>9.005.957,57</u></b>
<b>B Empfangene Ertragszuschüsse</b>	<b>3.848.138,00</b>	<b>3.974.649,00</b>
<b>C Rückstellungen</b>		
1. Steuerrückstellungen	338.116,98	1.183.629,61
2. Sonstige Rückstellungen	960.057,24	998.320,33
<b>Gesamtsumme Rückstellungen</b>	<b><u>1.298.174,22</u></b>	<b><u>2.181.949,94</u></b>
<b>D Verbindlichkeiten</b>		
1. Verbindlichkeiten aus Lieferungen und Leistungen davon mit einer Restlaufzeit bis zu einem Jahr: 1.992.115,92 Euro (2002: 1.319.645,21 Euro)	1.992.115,92	1.319.645,21
2. Verbindlichkeiten gegenüber den Gesellschaftern davon mit einer Restlaufzeit bis zu einem Jahr: 0,00 Euro (2002: 550.932,73 Euro)	0,00	550.932,73
3. Sonstige Verbindlichkeiten davon aus Steuern: 151.597,55 Euro (2002: 613.798,06 Euro) davon im Rahmen der sozialen Sicherheit: 0,00 Euro (2002: 579,89 Euro) davon mit einer Restlaufzeit von bis zu einem Jahr: 7.582.327,56 Euro (2002: 8.333.509,29 Euro)	7.582.327,56	8.333.509,29
<b>Gesamtsumme Verbindlichkeiten</b>	<b><u>9.574.443,48</u></b>	<b><u>10.204.087,23</u></b>
<b>Bilanzsumme</b>	<b><u>22.408.071,93</u></b>	<b><u>25.366.643,74</u></b>

Vermerkpflichtige Haftungsverhältnisse gemäß § 251 HGB:

- Haftungsverhältnis aus der Bestellung von Sicherheiten für fremde Verbindlichkeiten  
16.550,46 € (Vorjahr: 16.123,90 €)

**Gewinn- und Verlustrechnung 2003**

	<b>2003</b>	<b>2002</b>
	<b>EUR</b>	<b>EUR</b>
1. Umsatzerlöse	21.874.862,46	23.453.867,88
./. Stromsteuer	- 1.721.226,00	- 1.472.267,38
Umsatzerlöse netto	<b>20.153.636,46</b>	<b>21.981.600,50</b>
2. Andere aktivierte Eigenleistungen	35.762,27	13.720,00
3. Sonstige betriebliche Erträge	264.343,70	902.216,60
4. Materialaufwand		
a) Aufwendungen für Roh-, Hilfs- und Betriebsstoffe und für bezogene Waren	- 11.779.113,56	- 11.493.456,17
b) Aufwendungen für bezogene Leistungen	- 312.238,54	- 416.422,46
	<b>- 12.091.352,10</b>	<b>- 11.909.878,63</b>
5. Personalaufwand		
a) Löhne und Gehälter	- 967.037,79	- 859.692,72
b) Soziale Abgaben und Aufwendungen für Altersversorgung und für Unterstützung davon für Altersversorgung: 45.553,34 Euro (2002: 36.931,73 Euro)	- 252.572,13	- 226.268,79
	<b>- 1.219.609,92</b>	<b>- 1.085.961,51</b>
6. Abschreibungen auf Sachanlagen	- 1.235.007,30	- 1.239.458,01
7. Sonstige betriebliche Aufwendungen		
a) Konzessionsabgabe	- 994.815,08	- 1.216.002,61
b) Übrige sonstige betriebliche Aufwendungen	- 936.211,31	- 950.777,67
	<b>- 1.931.026,39</b>	<b>- 2.166.780,28</b>
8. Erträge aus anderen Wertpapieren des Finanzanlagevermögens	27,42	27,61
9. Sonstige Zinsen und ähnliche Erträge	116.982,83	176.699,28
10. Zinsen und ähnliche Aufwendungen	- 7.707,23	- 836,71
11. Ergebnis der gewöhnlichen Geschäftstätigkeit	<b>4.086.049,74</b>	<b>6.671.348,85</b>
12. Steuern vom Einkommen und Ertrag	- 1.289.257,22	- 2.101.244,50
13. Sonstige Steuern	- 5.696,35	- 3.729,34
<b>14. Jahresüberschuss</b>	<b><u>2.791.096,17</u></b>	<b><u>4.566.375,01</u></b>



## **Auswirkungen auf den Wirtschaftsplan der WBO**

### Bilanzgewinn 2003

Nach der Beteiligung am Stammkapital beträgt der Gewinnanteil der WBO für das Berichtsjahr 2003 nach Abzug von Kapitalertragssteuer und Solidaritätszuschlag insgesamt 1.414,8 TEUR. Dieser Gewinn wurde an die WBO GmbH ausgeschüttet.

## **Auswirkungen auf den Haushalt der Stadt Oelde**

### Konzessionsabgabe 2003

Der Anteil der der Stadt Oelde zustehenden Konzessionsabgabe der EVO betrug für das Berichtsjahr 2003 insgesamt 992.224,94 €.

## **Energiepolitische Auswirkungen für die Stadt Oelde**

Die Stadt Oelde ist in mehrfacher Hinsicht von energiewirtschaftlichen Fragestellungen betroffen. Einerseits stellt sie über die EVO als Energielieferant die öffentliche Strom- und Gasversorgung sicher. Andererseits ist sie Energiegroßabnehmer.

Die Stadt Oelde kann über den Aufsichtsrat der Energieversorgung Oelde GmbH Einfluss nehmen und die EVO veranlassen, Förderprogramme für energiesparende und umweltschonende Technologien im Rahmen ihrer finanziellen Möglichkeiten aufzustellen.

So hat die EVO unter anderem Richtlinien zur Förderung von Maßnahmen zur Nutzung erneuerbarer Energien, zur Förderung eines effizienten Stromeinsatzes sowie eines umweltfreundlichen Gaseinsatzes im Bereich der Energieversorgung Oelde erlassen.



WASSERVERSORGUNG  
BECKUM GMBH



# Wasserversorgung Beckum GmbH

**Name und Sitz**

Die Gesellschaft wird unter dem Namen „Wasserversorgung Beckum GmbH“ geführt. Sitz der Gesellschaft: 59269 Beckum, Hammer Str. 42

**Gegenstand des Unternehmens**

Unternehmensgegenstand ist die Gewinnung, der Bezug, die Verteilung und der Verkauf von Trinkwasser.

**Stammkapital**

Das Stammkapital der Gesellschaft beträgt 12.300.000,00 EUR.

**Beteiligungsverhältnis**

Gesellschafter	Beteiligung in Euro	Beteiligung in %
Kreis Warendorf	984.000,00	8,00
Stadt Beckum	4.223.000,00	34,33
<i>WBO Wirtschafts- und Bäderbetrieb Oelde GmbH</i>	<i>2.234.500,00</i>	<i>18,17</i>
Stadtwerke Ennigerloh GmbH	1.435.000,00	11,67
Gemeinde Wadersloh	943.000,00	7,66
Gemeinde Lippetal	943.000,00	7,66
Gemeinde Langenberg	574.000,00	4,67
Gemeinde Beelen	307.500,00	2,50
Flora Westfalica GmbH	82.000,00	0,67
Stadtwerke Ahlen GmbH	328.000,00	2,67
Gemeinde Bad Sassendorf	246.000,00	2,00
	<b>12.300.000,00</b>	<b>100,00</b>

## Zusammensetzung der Organe

### 1. Die Gesellschafterversammlung

Zu den Sitzungen der Gesellschafterversammlung entsenden die beteiligten Kommunen und Gesellschaften jeweils berechnigte Vertreter.

#### Vertreter der WBO

##### Mit Stimmrecht

Mitglied: Bürgermeister Helmut Predeick  
Stellv. Mitglied: Norbert Hochstetter

##### Ohne Stimmrecht

Mitglied: Albert Wesemann  
Stellv. Mitglied: Winfried Kaup

### 2. Der Aufsichtsrat

Kreisdirektor	Dr. Heinz Börger	Vorsitzender
Bürgermeister	Peter Ebell	Stellvertreter
Bürgermeister	Helmut Predeick	
Geschäftsführer	Karl-Heinz Siekhaus	
Bürgermeister	Herbert Gövert	
Bürgermeister	Erhard Susewind	
Ratsherr	Wolfram Klemm	
Bürgermeister	Martin Braun	

### 3. Die Geschäftsführung

Geschäftsführer war im Berichtsjahr Dipl.-Ing. Clemens Lüffe.

**Bilanz zum 31. Dezember 2003**

	31.12.2003	31.12.2002
	Euro	Euro
<b>Aktiva</b>		
<b>A Anlagevermögen</b>		
<b>I. Immaterielle Vermögensgegenstände :</b>		
1. Konzessionen, gewerbliche Schutzrechte und ähnliche Rechte und Werte sowie Lizenzen an solchen Rechten und Werten	389.352,00	405.028,00
<b>II. Sachanlagen:</b>		
1. Grundstücke, grundstücksgleiche Rechte und Bauten einschließlich der Bauten auf fremden Grundstücken	1.760.840,68	1.795.179,02
2. Technische Anlagen und Maschinen	10.613.362,00	10.150.502,00
3. Andere Anlage, Betriebs- und Geschäftsausstattung	298.665,00	289.203,00
4. Geleistete Anzahlungen und Anlagen im Bau	35.960,89	42.691,66
	<b>12.708.828,67</b>	<b>12.277.575,68</b>
<b>Gesamtsumme Anlagevermögen</b>	<b><u>13.098.180,57</u></b>	<b><u>12.682.603,68</u></b>
<b>B Umlaufvermögen</b>		
<b>I. Vorräte:</b>		
1. Roh-, Hilfs- und Betriebsstoffe	376.439,18	404.893,94
2. Unfertige Erzeugnisse	4.913,20	0,00
2. Waren	10.443,11	25.836,67
	<b>391.795,49</b>	<b>430.730,61</b>
<b>II. Forderungen und sonstige Vermögensgegenstände:</b>		
1. Forderungen aus Lieferungen und Leistungen	2.110.379,38	2.111.378,91
2. Sonstige Vermögensgegenstände	124.097,75	296.042,78
	<b>2.234.477,13</b>	<b>2.407.421,69</b>
<b>III. Kassenbestand, Bundesbankguthaben, Guthaben bei Kreditinstituten und Schecks</b>	<b>3.543.926,68</b>	<b>1.987.661,21</b>
<b>Gesamtsumme Umlaufvermögen</b>	<b><u>6.170.199,30</u></b>	<b><u>4.825.813,51</u></b>
<b>C Rechnungsabgrenzungsposten</b>	<b>24.813,63</b>	<b>62.619,38</b>
<b>Bilanzsumme</b>	<b><u>19.293.193,50</u></b>	<b><u>17.571.036,57</u></b>

**Bilanz zum 31. Dezember 2003**

	<u>31.12.2003</u>	<u>31.12.2002</u>
	Euro	Euro
<b>Passiva</b>		
<b>A Eigenkapital</b>		
I. Gezeichnetes Kapital	12.300.000,00	12.300.000,00
II. Gewinnrücklagen		
1. Andere Gewinnrücklagen	1.136.137,09	1.136.137,09
III. Gewinnvortrag	0,00	147.476,37
IV. Jahresüberschuss	976.000,00	500.000,00
<b>Gesamtsumme Eigenkapital</b>	<b><u>14.412.137,09</u></b>	<b><u>14.083.613,46</u></b>
<b>B Sonderposten für Investitionszuschüsse</b>	<b>2.427.949,53</b>	<b>1.546.227,00</b>
<b>C Rückstellungen</b>		
1. Rückstellungen für Pensionen und ähnliche Verpflichtungen	99.481,00	267.985,00
2. Steuerrückstellungen	392.106,00	0,00
3. Sonstige Rückstellungen	223.987,16	142.147,29
	<b>715.574,16</b>	
<b>Gesamtsumme Rückstellungen</b>	<b><u>715.574,16</u></b>	<b><u>410.132,29</u></b>
<b>D Verbindlichkeiten</b>		
1. Verbindlichkeiten aus Lieferungen und Leistungen davon mit einer Restlaufzeit bis zu einem Jahr: 345.188,25 Euro (Vorjahr 421.752,06 Euro))	345.188,25	421.752,06
2. Sonstige Verbindlichkeiten davon mit einer Restlaufzeit bis zu einem Jahr: 1.017.035,83 Euro (Vorjahr: 714.250,03 Euro))	1.017.035,83	714.250,03
	<b>1.362.224,08</b>	
<b>Gesamtsumme Verbindlichkeiten</b>	<b><u>1.362.224,08</u></b>	<b><u>1.136.002,09</u></b>
<b>E Rechnungsabgrenzungsposten</b>	<b>375.308,64</b>	<b>395.061,73</b>
<b>Bilanzsumme</b>	<b><u>19.293.193,50</u></b>	<b><u>17.571.036,57</u></b>

**Gewinn- und Verlustrechnung 2003**

	2003	2002
	Euro	Euro
1. Umsatzerlöse	10.154.879,31	9.969.031,14
2. Erhöhung des Bestandes an unfertigen Erzeugnissen	4.913,20	0,00
3. Andere aktivierte Eigenleistungen	202.483,10	156.024,97
4. Sonstige betriebliche Erträge	154.934,32	45.340,66
5. Materialaufwand:		
a) Aufwendungen für Roh-, Hilfs- und Betriebsstoffe und für bezogene Waren	- 1.983.418,79	- 2.183.688,98
b) Aufwendungen für bezogene Leistungen	- 2.067.848,53	- 2.443.942,40
6. Personalaufwand:		
a) Löhne und Gehälter	- 1.624.811,62	- 1.643.345,69
b) Soziale Abgaben und Aufwendungen für Altersversorgung und für Unterstützung - davon für Altersversorgung: 15.118,21 Euro (Vorjahr: 198.409,89 Euro))	- 368.359,14	- 553.227,54
7. Abschreibungen		
a) Immaterielle Vermögensgegenstände des Anlagevermögens und Sachanlagen	- 1.333.705,73	- 1.332.876,93
8. Sonstige betriebliche Aufwendungen:		
a) Konzessionsabgaben	- 937.227,62	- 640.782,54
b) Andere betriebliche Aufwendungen	- 602.317,44	- 745.546,55
8. Sonstige Zinsen und ähnliche Erträge	80.938,75	75.882,03
9. Ergebnis der gewöhnlichen Geschäftstätigkeit	<b>1.680.459,81</b>	<b>702.868,17</b>
10. Steuern vom Einkommen und vom Ertrag	- 691.924,60	- 190.689,30
11. Sonstige Steuern	- 12.535,21	- 12.178,87
12. Jahresüberschuss	<b><u>976.000,00</u></b>	<b><u>500.000,00</u></b>



## **Auswirkungen auf den Wirtschaftsplan der WBO**

### Bilanzgewinn 2003

Der Jahresüberschuss der Wasserversorgung Beckum GmbH 2003 wurde im Verhältnis der Beteiligungen am Stammkapital an die Gesellschafter ausgeschüttet. Nach Abzug von Kapitalertragssteuer und Solidaritätszuschlag beträgt die Netto-Ausschüttung 117.625,02 €

## **Auswirkungen auf den Haushalt der Stadt Oelde**

### Konzessionsabgaben 2003

Die Konzessionsabgabeverträge mit den einzelnen Städten und Gemeinden sehen als jährliche Konzessionsabgabe Beträge in Höhe von 10 v.H. der Entgelte aus der Abgabe von Wasser an letzte Verbraucher, die zu den allgemeinen Bedingungen und allgemeinen Tarifpreisen versorgt werden, sowie in Höhe von 1,5 v.H. der Entgelte aus der Lieferung von Wasser an Einzelabnehmer, die 6.000 cbm im Jahr übersteigen, vor.

Der Anteil der der Stadt Oelde zustehenden Konzessionsabgabe der Wasserversorgung Beckum GmbH betrug für das Berichtsjahr 2003 mithin insgesamt 170.961,11 €. Zusätzlich wurde im Jahr 2003 die im Vorjahr nicht ausgezahlte Konzessionsabgabe in Höhe von 29.604,73 € an die Stadt überwiesen.

## **Wasserwirtschaftliche Auswirkungen für die Stadt Oelde**

Es besteht eine gute Zusammenarbeit mit der Wasserversorgung Beckum GmbH bei der Erweiterung des vorhandenen Netzes und der Erschließung neuer Baugebiete. Bei Straßenerneuerungen wird das Netz häufig zeitgleich saniert, um spätere Straßenaufbrüche zu vermeiden.





**Radio Warendorf**  
**Betriebsgesellschaft mbH & Co. KG**



### **Name und Sitz**

Die Gesellschaft wird unter dem Namen „Radio Warendorf Betriebsgesellschaft mbH & Co. KG“ geführt. Sitz der Gesellschaft: 48231 Warendorf, Schweinemarkt 3

### **Gegenstand des Unternehmens**

Unternehmensgegenstand ist die Wahrnehmung folgender Aufgaben, die sich aus dem Landesrundfunkgesetz NRW für den Betrieb lokalen Rundfunks ergeben:

- (1) die zur Produktion und zur Verbreitung des lokalen Rundfunks erforderlichen technischen Einrichtungen zu beschaffen und dem Vertragspartner zur Verfügung zu stellen;
- (2) dem Vertragspartner die zur Wahrnehmung seiner gesetzlichen und durch Vereinbarung bestimmten Aufgaben erforderlichen Mittel in vertraglich bestimmtem Umfang zur Verfügung zu stellen;
- (3) für den Vertragspartner den in § 24 Abs. 4 mit Satz 1 LRG NRW genannten Gruppen Produktionshilfen zur Verfügung zu stellen;
- (4) Hörfunkwerbung gemäß LRG NRW zu verbreiten.

Daneben sind alle damit zusammenhängenden Geschäfte zulässig. Die Gesellschaft kann sich an gleichen oder ähnlichen Unternehmen beteiligen oder solche erwerben sowie Zweigniederlassungen gründen.

### **Stammkapital**

Das Stammkapital der Gesellschaft beträgt 495.953,15 EURO.

**Beteiligungsverhältnis**

Eine Umstellung der Beteiligungen auf Euro ist bislang noch nicht erfolgt.

lfd. Nr.	Gesellschafter	Beteiligungen in EURO	Beteiligungen in %
<i>Persönlich haftende Gesellschafterin</i>			
	Radio Warendorf Betriebs- und Verwaltungsgesellschaft mit beschränkter Haftung	<u>ohne Einlage</u>	100
<i>Kommanditisten</i>			
1.	Kommanditgesellschaft E. Holterdorf KG, Oelde	333.617,95	67,269
2.	Verlag Lessing-Wolff GmbH & Co. KG, Dortmund	12.782,30	2,577
3.	Aschendorffsche Verlagsbuchhandlung GmbH & Co. KG, Münster	12.782,30	2,577
4.	Everhard Sommer GmbH & Co. KG, Ahlen	12.782,30	2,577
5.	Kreis Warendorf	63.911,49	12,887
6.	Stadt Ahlen	12.782,30	2,577
7.	Stadt Beckum	6.391,15	1,289
8.	Stadt Ennigerloh	15.338,76	3,093
9.	<i>WBO Wirtschafts- und Bäderbetrieb Oelde GmbH</i>	<i>15.338,76</i>	<i>3,093</i>
10.	Gemeinde Wadersloh	7.669,38	0,515
11.	Stadt Warendorf	2.556,46	1,546
	<b>Gesamt</b>	<b>495.953,15</b>	<b>100,000</b>



**Bilanz zum 31. Dezember 2003**

		<b>31.12.2003</b>	<b>31.12.2002</b>
	<b>EUR</b>	<b>EUR</b>	<b>EUR</b>
<b>Aktiva</b>			
<b>A Anlagevermögen</b>			
I.	<b>Immaterielle Vermögensgegenstände</b>		
	Gewerbliche Schutzrechte und ähnliche Rechte	31.333,00	5.991,00
II.	<b>Sachanlagen</b>		
1.	Grundstücke, grundstücksgleiche Rechte und Bauten einschließlich der Bauten auf fremden Grundstücken	78.065,00	87.182,00
2.	Technische Anlagen und Maschinen	84.815,00	90.833,00
3.	Andere Anlagen, Betriebs- und Geschäftsausstattung	72.973,00	50.579,00
4.	Geleistete Anzahlungen und Anlagen im Bau	0,00	2.185,40
		<b>235.853,00</b>	<b>230.779,40</b>
III.	<b>Finanzanlagen</b>		
	Anteile an verbundenen Unternehmen	25.628,51	25.628,51
	<b>Gesamtsumme Anlagevermögen</b>	<b><u>292.814,51</u></b>	<b><u>262.398,91</u></b>
<b>B Umlaufvermögen</b>			
I.	<b>Vorräte</b>		
	Waren	2.720,24	6.458,56
II.	<b>Forderungen und sonstige Vermögensgegenstände</b>		
1.	Forderungen aus Lieferungen und Leistungen davon mit einer Restlaufzeit von mehr als einem Jahr: EUR 0,00 (EUR 0,00)	146.240,32	109.704,67
2.	Forderungen gegen Gesellschafter davon mit einer Restlaufzeit von mehr als einem Jahr: EUR 0,00 (EUR 0,00)	3.611,85	9.071,19
3.	Sonstige Vermögensgegenstände davon mit einer Restlaufzeit von mehr als einem Jahr: EUR 0,00 (EUR 0,00)	100.788,35	106.597,72
		<b>250.640,52</b>	<b>225.373,58</b>
III.	<b>Guthaben bei Kreditinstituten</b>	130.818,70	244.606,31
	<b>Gesamtsumme Umlaufvermögen</b>	<b><u>384.179,46</u></b>	<b><u>476.438,45</u></b>
<b>C Rechnungsabgrenzungsposten</b>			
	Sonstige Rechnungsabgrenzungsposten	3.950,00	3.950,00
	<b>Bilanzsumme</b>	<b><u>680.943,97</u></b>	<b><u>742.787,36</u></b>



**Bilanz zum 31. Dezember 2003**

	<u>31.12.2003</u>	<u>31.12.2002</u>
	EUR	EUR
<b>Passiva</b>		
<b>A Eigenkapital</b>		
I. Kapitalanteil der Komplementärin	0,00	0,00
II. Kapitalanteile der Kommanditisten	432.658,10	428.095,65
<b>Gesamtsumme Eigenkapital</b>	<b><u>432.658,10</u></b>	<b><u>428.095,65</u></b>
<b>B Sonderposten</b>		
Ausgleichsposten für aktivierte eigene Anteile	25.628,51	25.628,51
<b>C Rückstellungen</b>		
Sonstige Rückstellungen	12.675,00	126.688,00
<b>D Verbindlichkeiten</b>		
1. Verbindlichkeiten aus Lieferungen und Leistungen	62.845,42	29.888,44
davon mit einer Restlaufzeit bis zu einem Jahr:		
EUR 62.845,42 (2002: EUR 29.888,44)		
2. Verbindlichkeiten gegenüber Gesellschaftern	42.797,96	33.894,91
davon mit einer Restlaufzeit bis zu einem Jahr:		
EUR 42.797,96 (2002: EUR 33.894,91)		
davon gegenüber verbundenen Unternehmen:		
EUR 40.374,52 (2002: EUR 33.894,91)		
3. Sonstige Verbindlichkeiten	104.338,98	98.591,85
davon mit einer Restlaufzeit bis zu einem Jahr:		
EUR 104.338,98 (2002: EUR 98.591,85)		
davon aus Steuern: EUR 1.648,65 (EUR 4.900,00)		
davon im Rahmen der sozialen Sicherheit:		
EUR 3.089,56 (EUR 2.537,72).		
<b>Gesamtsumme Verbindlichkeiten</b>	<b><u>209.982,36</u></b>	<b><u>162.375,20</u></b>
<b>Bilanzsumme</b>	<b><u>680.943,97</u></b>	<b><u>742.787,36</u></b>

**Gewinn- und Verlustrechnung 2003**

	<b>2003</b>	<b>2002</b>
	<b>EUR</b>	<b>EUR</b>
1. Umsatzerlöse / Gesamtleistung	1.360.596,78	1.280.450,86
2. sonstige betriebliche Erträge	56.865,25	137.391,37
3. Materialaufwand		
a) Aufwendungen für Roh-, Hilfs- und Betriebsstoffe und für bezogene Waren	- 21.792,31	- 20.544,05
b) Aufwendungen für bezogene Leistungen	- 763.543,95	- 767.937,21
	- 785.336,26	- 788.481,26
<b>4. Rohergebnis</b>	<b>632.125,77</b>	<b>629.360,97</b>
5. Personalaufwand		
a) Löhne und Gehälter	- 100.585,9	- 89.069,52
b) Soziale Abgaben und Aufwendungen für Altersversorgung und für Unterstützung - davon für Altersversorgung: EUR 0,00 (2001:TEUR 0,0)	- 19.710,79	- 17.808,02
	- 120.296,69	- 106.877,54
6. Abschreibungen auf immaterielle Vermögensgegenstände des Anlagevermögens und Sachanlagen	- 71.662,92	- 61.492,82
7. Sonstige betriebliche Aufwendungen	- 451.839,17	- 495.051,00
8. Sonstige Zinsen und ähnliche Erträge davon aus verbundenen Unternehmen: EUR 0,00 (2001:TEUR 0,0)	2.042,94	7.647,34
9. Zinsen und ähnliche Aufwendungen davon an verbundene Unternehmen: EUR 1.500,86 (2001: EUR 2.961,29)	- 1.657,53	- 1.521,61
<b>10. Ergebnis der gewöhnlichen Geschäftstätigkeit</b>	<b>11.287,60</b>	<b>27.934,66</b>
11. Steuern vom Einkommen und vom Ertrag	- 15.850,05	0,00
<b>12. Jahresfehlbetrag/-überschuss</b>	<b><u>4.562,45</u></b>	<b><u>- 27.934,66</u></b>

### **Auswirkungen auf den Wirtschaftsplan der WBO**

Das Geschäftsjahr 2003 führte zu einem zufriedenstellenden Ergebnis. Gegenüber dem Vorjahr, welches mit einem Verlust von 27,9 TEUR abschloss, konnte im Geschäftsjahr 2003 ein Überschuss von 5 TEUR erwirtschaftet werden. Die Einnahmen aus Hörfunkwerbung stiegen im Geschäftsjahr 2003 um 6,3% auf 1.361 TEUR. Die lokalen Erlöse sind somit erstmals nach dem Einbruch in den Geschäftsjahren 2001 und 2002 wieder gestiegen.

Weiterhin trugen gegenüber dem Vorjahr um 43 T€ geringere Aufwendungen zu dem positiven Ergebnis bei.

Damit zählt Radio Warendorf zu der Minderheit der Stationen im NRW-Lokalfunk, die im Jahr 2003 ein positives Ergebnis vorweisen konnten.

Entsprechend des einstimmigen Beschlusses der Gesellschafterversammlung vom 13.07.2004 wurde der Überschuss 2003 mit dem Verlustvortrag entsprechend der Beteiligung am Kapital verrechnet.

Die Beteiligung der WBO GmbH an Radio WAF war daher in 2003 ohne Auswirkung auf den Wirtschaftsplan der WBO.





## **Gesellschaft für Wirtschaftsförderung** **im Kreis Warendorf mbH**



**Name und Sitz**

Die Gesellschaft wird unter dem Namen „Gesellschaft für Wirtschaftsförderung im Kreis Warendorf mbH“ geführt. Sitz der Gesellschaft: 59269 Beckum, Vorhelmer Straße 81.

**Gegenstand des Unternehmens**

Gegenstand des Unternehmens ist die Wirtschaftsförderung im Kreis Warendorf und seiner Gemeinden.

Vornehmlicher Zweck der Gesellschaft ist die Bestandsentwicklung ansässiger Unternehmen, die Ansiedlung und Errichtung neuer Unternehmen – insbesondere Existenzgründungen – unter Beachtung ökologischer Erfordernisse und der Chancengleichheit für Mann und Frau. Ferner erstreckt sich die Tätigkeit auf die Umsetzung beschäftigungs-, arbeits- und technologieorientierter Modernisierung.

Im Rahmen dieser Zielorientierung wird die Gesellschaft insbesondere:

- a) die Profilierung der Wirtschaftsregion und die Verbesserung der Standortbedingungen für bestehende Unternehmen und potentielle Investoren sichern und weiter entwickeln,
- b) die Entwicklung von Strategien zur Lösung aktueller Problem- und Bedarfslagen betreiben und umsetzen,
- c) die Koordination und Moderation von technologieorientierten Projekten übernehmen,
- d) die strukturpolitischen Ziele der EU umsetzen, insbesondere in den Aufgabefeldern Arbeit, Beschäftigung, Qualifizierung,
- e) die Gesellschafter bei der örtlichen und überörtlichen Planung beraten und unterstützen sowie Aufgaben der örtlichen Wirtschaftsförderung auf Wunsch einzelner Gesellschafter übernehmen.

Die Gesellschaft kann sich zur Wahrnehmung von sonstigen Trägerfunktionen an anderen Gesellschaftern und Institutionen unmittelbar oder mittelbar beteiligen oder deren Geschäftsführung übernehmen, sofern dies zur Erzielung des Gesellschaftszweckes notwendig erscheint.

**Stammkapital**

Das Stammkapital der Gesellschaft beträgt 715.808,63 EUR.

**Beteiligungsverhältnisse**

Gesellschafter	Beteiligung in Euro	Beteiligung in %
Kreis Warendorf	365.062,40	51,00
Stadt Ahlen	11.095,03	1,55
Stadt Beckum	7.925,02	1,11
Gemeinde Beelen	920,32	0,13
Stadt Drensteinfurt	2.198,56	0,31
Stadt Ennigerloh	3.936,95	0,55
Gemeinde Everswinkel	1.227,10	0,17
WBO Wirtschafts- und Bäderbetrieb Oelde GmbH	5.624,21	0,79
Gemeinde Ostbevern	1.380,49	0,19
Stadt Sassenberg	1.789,52	0,25
Stadt Sendenhorst	1.942,91	0,27
Stadt Telgte	3.170,01	0,44
Gemeinde Wadersloh	2.198,56	0,31
Stadt Warendorf	6.697,92	0,93
Sparkasse Beckum-Wadersloh	32.262,52	4,51
Sparkasse Ahlen	35.381,40	4,94
Sparkasse Warendorf	82.675,90	11,55
BGB-Gesellschaft der Genossenschaftsbanken im Kreis Warendorf	150.319,81	21,00
	<b>715.808,63</b>	<b>100,00</b>



## Zusammensetzung der Organe

### 1. Die Gesellschafterversammlung

Gem. Gesellschaftsvertrag entsenden die Gesellschafter je zwei Vertreter in die Gesellschafterversammlung.

#### Vertreter der WBO

Mitglieder:

1. Bürgermeister Helmut Predeick
2. Heinz Junkerkalefeld

Vertreter:

- Bernd Lafeldt  
Antonius Brinkmann

### 2. Der Aufsichtsrat

Landrat	Dr. Wolfgang Kirsch,	Warendorf	(Vorsitzender)
Bürgermeister	Ludger Banken,	Everswinkel	
Bürgermeister	Theo Dickgreber,	Warendorf	
Bürgermeister	Werner Dufhues,	Sendenhorst	
Bürgermeister	Peter Ebell,	Beckum	
Bürgermeister	Helmut Predeick,	Oelde	
Bürgermeister	Benedikt Ruhmüller,	Ahlen	
Bankdirektor	Rolf Ruge,	Ennigerloh	
Sparkassendirektor	Reiner Rosplesch,	Ahlen	(bis 01.07.2003)
Sparkassendirektor	Wolfgram Gerling,	Oelde	(ab 01.07.2003)

### 3. Der Beirat

Zur Beratung der Organe der Gesellschaft ist ein Strukturpolitischer Beirat gebildet. Mitglieder sind alle gesellschaftspolitisch relevanten Gruppierungen. Der Beirat besteht aus z.Zt. 16 Mitgliedern.

### 4. Die Geschäftsführung

Geschäftsführer war im Berichtsjahr Diplom-Kaufmann Joachim Kröll.

**Bilanz zum 31. Dezember 2003**

		<b>31.12.2003</b>	<b>31.12.2002</b>
	Euro	Euro	Euro
<b>Aktiva</b>			
<b>A Anlagevermögen</b>			
I. Immaterielle Vermögensgegenstände			
Konzessionen, gewerbliche Schutzrechte u. ähnliche Rechte und Werte sowie Lizenzen an solchen Rechten und Werten		2,00	2,00
II. Sachanlagen			
1. Grundstücke, grundstücksgleiche Rechte und Bauten einschl. der Bauten auf fremden Grundstücken	396.833,00		430.752,34
2. andere Anlagen, Betriebs- und Geschäftsausstattung	34.130,00		44.584,00
		<b>430.963,00</b>	<b>475.336,34</b>
III. Finanzanlagen			
1. Beteiligungen	12.000,00		0,00
2. Wertpapiere des Anlagevermögens	756.525,00		756.525,00
		<b>768.525,00</b>	<b>756.525,00</b>
<b>Gesamtsumme Anlagevermögen</b>		<b><u>1.199.490,00</u></b>	<b><u>1.231.863,34</u></b>
<b>B Umlaufvermögen</b>			
I. Forderungen und sonstige Vermögensgegenstände			
1. Forderungen aus Lieferungen und Leistungen	2.146,70		189,75
2. sonstige Vermögensgegenstände	33.880,41		33.810,67
		<b>36.027,11</b>	<b>34.000,42</b>
II. Kassenbestand, Bundesbankguthaben, Guthaben bei Kreditinstituten und Schecks		<b>999.564,36</b>	<b>1.022.018,70</b>
<b>Gesamtsumme Umlaufvermögen</b>		<b><u>1.035.591,47</u></b>	<b><u>1.056.019,12</u></b>
<b>C Rechnungsabgrenzungsposten</b>		<b>2.400,96</b>	<b>1.135,64</b>
<b>Bilanzsumme</b>		<b><u>2.237.482,43</u></b>	<b><u>2.289.018,10</u></b>

**Bilanz zum 31. Dezember 2003**

	<u>31.12.2003</u>	<u>31.12.2002</u>
	Euro	Euro
<b>Passiva</b>		
<b>A Eigenkapital</b>		
I. Gezeichnetes Kapital	715.808,63	715.808,63
II. Kapitalrücklage	364.683,18	364.683,18
III. Gewinnvortrag	140.563,70	93.731,29
IV. Bilanzgewinn	260.586,25	46.832,41
<b>Gesamtsumme Eigenkapital</b>	<b><u>1.481.641,76</u></b>	<b><u>1.221.055,51</u></b>
<b>B Rückstellungen</b>		
I. Sonstige Rückstellungen	270.000,00	537.465,64
<b>C Verbindlichkeiten</b>		
1. Verbindlichkeiten aus Lieferungen und Leistungen	11.144,52	6.444,58
2. Sonstige Verbindlichkeiten	330.446,15	524.052,37
davon gegenüber Gesellschaftern: 189.810,34 Euro (2002: 419.810,34 Euro)	<b>341.590,67</b>	
<b>Gesamtsumme Verbindlichkeiten</b>	<b><u>341.590,67</u></b>	<b><u>530.496,95</u></b>
<b>D Rechnungsabgrenzungsposten</b>	144.250,00	0,00
<b>Bilanzsumme</b>	<b><u>2.237.482,43</u></b>	<b><u>2.289.018,10</u></b>

**Gewinn- und Verlustrechnung 2003**

	<b>Euro</b>	<b>2003 Euro</b>	<b>2002 Euro</b>
1. Umsatzerlöse		7.309,00	0,00
2. Gesamtleistung		<u>7.309,00</u>	<u>0,00</u>
3. Sonstige betriebliche Erträge			
a) sonstige ordentliche Erträge	869.650,02		225.279,76
b) Erträge aus dem Abgang von Gegenständen des Anlagevermögens und aus Zuschreibungen zu Gegenständen des Anlagevermögens	0,00	869.650,02	24.542,01
4. Personalaufwand			
a) Löhne und Gehälter	- 341.774,94		- 306.185,85
b) Soziale Abgaben und Aufwendungen für Altersversorgung und Unterstützung	- 91.979,97		- 75.002,18
		<u>- 433.754,91</u>	<u>- 381.188,03</u>
5. Abschreibungen auf immaterielle Vermögensgegenstände des Anlagevermögens und Sachanlagen sowie auf aktivierte Aufwendungen für die Inangangsetzung und Erweiterung des Geschäftsbetriebes		- 54.868,72	- 71.574,11
6. Sonstige betriebliche Aufwendungen			
a) verschiedene betriebliche Kosten	- 589.413,68		- 220.645,53
b) Verluste aus dem Abgang von Gegenständen des Anlagevermögens	0,00	- 589.413,68	- 24.542,01
7. Erträge aus Beteiligungen		6,71	6,87
8. Erträge aus anderen Wertpapieren und Ausleihungen des Finanzanlagevermögens		36.575,00	36.575,00
9. sonstige Zinsen und ähnliche Erträge		20.786,37	29.897,59
10. Zinsen und ähnliche Aufwendungen		- 1.079,90	- 15,23
11. <b>Ergebnis der gewöhnlichen Geschäftstätigkeit</b>		<u>- 144.790,11</u>	<u>- 381.663,68</u>
12. sonstige Steuern		- 14.623,64	- 11.478,91
13. Erträge aus Verlustübernahme		420.000,00	439.975,00
14. <b>Jahresüberschuss</b>		<u><b>260.586,25</b></u>	<u><b>46.832,41</b></u>

### **Auswirkungen auf den Wirtschaftsplan der WBO**

Die WBO Wirtschafts- und Bäderbetrieb Oelde GmbH ist lediglich am Stammkapital der Gesellschaft beteiligt. Verpflichtungen insbesondere finanzieller Art gegenüber der Gesellschaft für Wirtschaftsförderung bestehen für die WBO nicht unmittelbar. Damit ergeben sich auch keine mittelbaren finanziellen Auswirkungen und Risiken für den Haushalt der Stadt Oelde. Jedoch ist die Stadt Oelde entsprechend ihrer Steuerkraft anteilig im Rahmen der Kreisumlage auch an den ungedeckten Kosten der Gesellschaft für Wirtschaftsförderung beteiligt.

Zur Abdeckung möglicher Jahresfehlbeträge ist folgende Regelung getroffen:

1. Kreis Warendorf	75,0 %
2. Sparkassen (insgesamt)	12,5 %
3. BGB-Gesellschaft der Genossenschaftsbanken	12,5 %

Der Wirtschaftsplan des Jahres 2002 wies einen Fehlbetrag von 426.666 € aus, somit betrug der vom Kreis Warendorf abzudeckende Anteil im Kreishalt des Haushaltsjahres 320.000 €. Dieser Fehlbetrag wurde über die Kreisumlage refinanziert.

Für das Jahr 2004 ist die Gesellschaft einmalig in der Lage, in größerem Umfang Rücklagenmittel einzusetzen, so dass hier eine Reduzierung des Fehlbetrages angestrebt wird.

### **Wirtschaftspolitische Auswirkungen für die Stadt Oelde**

Das gesamte Leistungsspektrum des Dienstleistungsangebots der Gesellschaft für Wirtschaftsförderung im Kreis Warendorf mbH (gfw) stand in 2003 den Unternehmen und Existenzgründern aus Oelde zur Verfügung. Besonders gefragt war die Existenzgründungsberatung der gfw. Die Anzahl der Existenzgründungsberatungszahlen stieg in 2003 kreisweit gegenüber dem Vorjahr von 138 auf 373 Beratungen und machte damit 62 % aller Beratungsfälle der gfw aus.

Zunehmende Überalterung der Inhaber mittelständischer Familienbetriebe in der Region und Probleme bei der Suche nach geeigneten Unternehmensnachfolgern haben die gfw dazu veranlasst, durch besondere Informationsveranstaltungen und Einzelberatungen die Bemühungen zu verstärken, Firmeninhaber und interessierte Firmennachfolger zusammenzuführen.

Häufiger als in früheren Jahren mussten zur Vermeidung von Insolvenzen und zur Unterstützung von Unternehmen in wirtschaftlichen Krisensituationen Beratungsleistungen der GfW und des gebildeten "Kompetenznetzwerkes Unternehmenssicherung im Kreis Warendorf" in Anspruch genommen werden. Insbesondere musste die gfw-Beratung bei Liquiditätsproblemen der Unternehmen vermehrt in Anspruch genommen werden. Leider konnte die Insolvenz trotz des Einsatzes der gfw wie auch der Stadt Oelde nicht immer abgewandt werden. Während im 1. Halbjahr 2002 lediglich 74 Firmeninsolvenzen zu verzeichnen waren, stieg die Anzahl im ersten Halbjahr 2003 auf 102 Insolvenzen, was einem Anstieg um 38 % entspricht. Insgesamt stieg die Zahl von 152 Insolvenzen in 2002 auf 165 Unternehmensinsolvenzen im gesamten Jahr 2003, was immer noch einer Steigerungsrate von ca. 8 % entspricht. Besonders betroffen von der negativen Entwicklung waren das Baugewerbe, das Gastgewerbe und in Oelde vor allem auch Betriebe der Möbelindustrie.

Die bundesweit spürbare Fortsetzung des Konjunkturinbruchs im Jahr 2003 ging auch an Oelde nicht spurlos vorbei. Die wirtschaftlich angespannte Lage spiegelt sich in der Form auch im Rückgang der Anzahl der Sozialversicherungspflichtig Beschäftigten in der Stadt Oelde von 11.731 im Jahre 2001 auf 11.502 Anfang 2003 wieder (- 2 %). Gleichwohl verfügte Oelde im kreisweiten Vergleich noch immer über die größte Arbeitsplatzdichte je Einwohner.

Die gfw verstärkte zudem ihre Tätigkeiten im Rahmen eines Bündnisses gegen Jugendarbeitslosigkeit und konnte 2003 ihren ersten Arbeits- und Ergebnisbericht vorlegen. Die Vermittlung von Jugend in Arbeit wird auch in den kommenden Jahren eines der wesentlichen Tätigkeitsfelder der gfw sein. Daneben gilt es, den Kreis Warendorf als Wirtschaftsregion und Standort weiter zu profilieren.



Regionalverkehr Münsterland GmbH  
Ein Unternehmen der WVG-Gruppe

## Regionalverkehr Münsterland GmbH

## Name und Sitz

Die Gesellschaft wird unter dem Namen „Regionalverkehr Münsterland GmbH“ geführt. Sitz der Gesellschaft: 48155 Münster, Krögerweg 11

## Gegenstand des Unternehmens

Gegenstand des Unternehmens ist die Förderung und Verbesserung der Verkehrsverhältnisse in den Kreisen Borken, Coesfeld, Steinfurt, Warendorf und in der Stadt Münster sowie in angrenzenden Verkehrsgebieten, insbesondere durch Einrichtung und Betrieb von Linien- und Freistellungsverkehren, die Durchführung von Gelegenheitsverkehr mit Kraftfahrzeugen sowie von Güterverkehr auf Schiene und Straße, ferner die Beteiligung an Unternehmungen, die diese Zwecke fördern. Die Gesellschaft übt ihre Tätigkeit im Interesse der Bevölkerung ihres Verkehrsgebietes nach kaufmännischen Grundsätzen aus.

## Stammkapital

Das Stammkapital der Gesellschaft beträgt 7.669.400,00 EUR.

## Beteiligungsverhältnis

Gesellschafter	Beteiligung in Euro	Beteiligung in %
Westfälische Verkehrsgesellschaft mbH, Münster	2.236.360	29,17
Kreis Coesfeld	963.830	12,57
Kreis Steinfurt	741.160	9,66
Kreis Warendorf	669.840	8,73
Kreis Borken	575.300	7,50
Stadt Münster	308.300	4,02
Stadt Ibbenbüren	218.880	2,85
Stadt Lengerich	148.010	1,93
Stadt Hamm	131.140	1,71
Stadt Lüdinghausen	127.820	1,67
Stadt Coesfeld	122.710	1,60
Stadt Dülmen	122.710	1,60
Stadt Rheine	103.530	1,35
Stadt Ahlen	99.390	1,30
Stadt Beckum	69.630	0,91
Gemeinde Senden	62.990	0,82
Stadt Warendorf	60.740	0,79
Gemeinde Westerkappeln	52.560	0,69



Gesellschafter	Beteiligung in Euro	Beteiligung in %
Gemeinde Mettingen	52.350	0,68
Gemeinde Nottuln	52.250	0,68
Stadt Bocholt	51.120	0,67
<i>WBO Wirtschafts- und Bäderbetrieb Oelde GmbH</i>	<i>50.660</i>	<i>0,66</i>
Gemeinde Nordkirchen	49.390	0,64
Gemeinde Ascheberg	39.360	0,51
Gemeinde Recke	35.890	0,47
Stadt Ahaus	35.790	0,46
Stadt Borken	35.790	0,46
Stadt Gronau	35.790	0,46
Gemeinde Rosendahl	35.790	0,46
Stadt Ennigerloh	35.580	0,46
Stadt Stadtlohn	25.560	0,33
Stadt Olfen	24.330	0,32
Gemeinde Wadersloh	20.090	0,26
Stadt Sendenhorst	18.910	0,25
Gemeinde Altenberge	16.870	0,22
Grevener Verkehrs GmbH	16.510	0,22
Stadt Tecklenburg	16.310	0,21
Stadt Hörstel	15.900	0,21
Gemeinde Lienen	15.490	0,20
Stadt Selm	15.330	0,20
Stadt Emsdetten	15.230	0,20
Gemeinde Metelen	14.980	0,20
Gemeinde Hopsten	14.210	0,19
Stadt Billerbeck	12.780	0,17
Stadt Drensteinfurt	12.780	0,17
Gemeinde Everswinkel	12.780	0,17
Stadt Horstmar	12.780	0,17
Gemeinde Ladbergen	12.780	0,17
Gemeinde Laer	12.780	0,17
Gemeinde Lotte	12.780	0,17
Gemeinde Saerbeck	12.780	0,17
Stadt Steinfurt	12.780	0,17
	<b>7.669.400</b>	<b>100,00</b>

## Zusammensetzung der Organe

### 1. Die Gesellschafterversammlung

Zu den Sitzungen der Gesellschafterversammlung entsenden die beteiligten Kommunen und Gesellschaften jeweils berechnete Vertreter.

#### Vertreter der WBO

Mitglied: Bürgermeister Helmut Predeick  
Vertreter: Bernd Lafeldt

### 2. Der Aufsichtsrat

Ltd. Kreisrechtsdirektor	Dr. Hermann Paßlick,	Bocholt	Vorsitzender,
Erster Landesrat	Hans-Ulrich Predeick,	Münster	1. stellv. Vorsitzender
KOM-Fahrer	Peter Schwerbrock,	Ennigerloh	2. stellv. Vorsitzender
Bürgermeister	Richard Borgmann,	Lüdinghausen	
Verw. -Angestellter	Karl-Heinz Brauer,	Rheine	
Bürgermeister	Klaus Ehling,	Bocholt	
KOM-Fahrer	Herbert Geesink,	Südlohn	
Ltd. Kreisbaudirektor	Friedrich Gnerlich,	Warendorf	
KOM-Fahrer	Heinz Horstmann,	Lüdinghausen	
Kfz-Mechaniker	Udo Lindemann	Hopsten	
Bürgermeister	Otto Lohmann,	Ibbenbüren	
Bürgermeister	Georg Moenikes,	Emsdetten	
1. Beigeordneter	Klaus Muermanns,	Ahlen	
Ltd. Kreisbaudirektor	Franz Niederau,	Steinfurt	
Bürgermeister	Heinz Öhmann	Hemer	ab 16.07.03
Stadtrat	Hartwig Schultheiß	Münster	
Ltd. Kreisrechtsdirektor	Dr. Ingo Schulz,	Münster	
Verw. -Angestellter	Detlef Waldmann,	Wadersloh	

### 3. Der Beirat

Bürgermeister	Theodor Dickgreber,	Warendorf
Bürgermeister	Alfred Holz,	Senden
Bürgermeister	Helmut Kellinghaus,	Mettingen
Bürgermeister	Harald Koch,	Billerbeck
Bürgermeister	Dr. Dirk Korte,	Ahaus
Bürgermeister	Rolf Lührmann	Borken
Bürgermeister	Wilhelm Niemann,	Rheine
Bürgermeister	Friedrich Prigge,	Lengerich
Bürgermeister	Jan-Dirk Püttmann,	Dülmen
1. Beigeordneter	Dr. Karl-Uwe Strothmann,	Beckum
Verwaltungsleiter	Alfred Wagner,	Neuenkirchen

### 4. Die Geschäftsführung

Zwischen der Westfälischen Verkehrsgesellschaft mbH (WVG) und der Regionalverkehr Münsterland GmbH (RVM) besteht ein Geschäftsführungsvertrag, wonach die Aufgaben der Geschäftsführung von der Westfälischen Verkehrsgesellschaft mbH wahrgenommen werden.

Geschäftsführer der Regionalverkehr Münsterland GmbH waren im Berichtsjahr:

?? Dr.-Ing. Eberhard Christ, Münster

?? Dipl.-Kfm. Dieter Eichner, Emsdetten, Stellvertreter

**Bilanz zum 31. Dezember 2003**

	<u>31.12.2003</u>	<u>31.12.2002</u>
	Euro	Euro
<b>Aktiva</b>		
<b>A Anlagevermögen</b>		
I. Immaterielle Vermögensgegenstände	70.647,08	93.914,98
II. Sachanlagen	8.603.735,36	9.434.946,97
III. Finanzanlagen	95.640,98	147.051,06
<b>Gesamtsumme Anlagevermögen</b>	<b><u>8.770.032,42</u></b>	<b><u>9.675.913,01</u></b>
<b>B Umlaufvermögen</b>		
I. Vorräte:		
1. Roh-, Hilfs- und Betriebsstoffe	361.552,93	409.889,32
II. Forderungen und sonstige Vermögensgegenstände:		
1. Forderungen aus Lieferungen und Leistungen	1.798.648,81	1.560.851,19
2. Forderungen gegen verbundene Unternehmen	1.054.000,00	1.081.435,41
3. Forderungen gegen Gesellschafter	11.408.403,58	9.586.899,74
4. Sonstige Vermögensgegenstände	7.819.143,27	6.345.640,33
	<b>22.080.195,66</b>	<b>18.574.826,67</b>
III. Kassenbestand, Guthaben bei Kreditinstituten	638.469,42	2.405.756,10
<b>Gesamtsumme Umlaufvermögen</b>	<b><u>23.080.218,01</u></b>	<b><u>21.390.472,09</u></b>
<b>C Rechnungsabgrenzungsposten</b>		
1. Sonstige Abgrenzungsposten	201.758,61	221.728,44
<b>Bilanzsumme</b>	<b><u>32.052.000,04</u></b>	<b><u>31.288.113,54</u></b>

**Bilanz zum 31. Dezember 2003**

	<b>31.12.2003</b>	<b>31.12.2002</b>
	<b>Euro</b>	<b>Euro</b>
<b>Passiva</b>		
<b>A Eigenkapital</b>		
I. Gezeichnetes Kapital	7.669.400,00	7.669.400,00
II. Kapitalrücklage	485.533,07	580.625,19
III. Bilanzverlust		
1. Verlustvortrag	- 777.167,78	- 777.167,78
2. Jahresfehlbetrag	- 95.092,12	0,00
3. Entnahme aus der Kapitalrücklage	95.092,12	- 777.167,78
<b>Gesamtsumme Eigenkapital</b>	<b><u>7.377.765,29</u></b>	<b><u>7.472.857,41</u></b>
<b>B Sonderposten mit Rücklageanteil</b>	<b>25.132,00</b>	<b>22.732,00</b>
<b>C Rückstellungen</b>		
1. Rückstellungen für Pensionen und ähnliche Verpflichtungen	961.866,14	1.258.735,44
2. Steuerrückstellungen	10.200,00	10.900,00
3. Sonstige Rückstellungen	7.539.929,16	5.824.411,76
<b>Gesamtsumme Rückstellungen</b>	<b><u>8.511.995,30</u></b>	<b><u>7.094.047,20</u></b>
<b>D Verbindlichkeiten</b>		
1. Verbindlichkeiten gegenüber Kreditinstituten	4.762.566,21	5.749.863,66
3. Verbindlichkeiten aus Lieferungen und Leistungen	2.383.988,07	2.687.380,08
4. Verbindlichkeiten gegenüber verbundenen Unternehmen	1.175.372,15	1.301.693,23
6. Verbindlichkeiten gegenüber Gesellschaftern	211.683,90	581.193,95
7. Sonstige Verbindlichkeiten	7.746.139,35	6.426.587,72
davon aus Steuern: Euro 480.216,78 (2002: 515.038,59 Euro)		
davon im Rahmen der sozialen Sicherheit: 203.421,28 Euro (2002: 228.845,64 Euro)		
<b>Gesamtsumme Verbindlichkeiten</b>	<b><u>16.122.782,90</u></b>	<b><u>16.683.718,64</u></b>
<b>E Rechnungsabgrenzungsposten</b>		
1. Sonstige Abgrenzungsposten	14.324,55	14.758,29
<b>Bilanzsumme</b>	<b><u>32.052.000,04</u></b>	<b><u>31.288.113,54</u></b>

**Gewinn- und Verlustrechnung 2003**

	<b>Euro</b>	<b>2003 Euro</b>	<b>2002 Euro</b>
1. Umsatzerlöse		45.540.795,17	44.629.434,62
2. Andere aktivierte Eigenleistungen		0,00	8.361,78
3. Sonstige betriebliche Erträge		3.104.071,68	3.277.305,79
		<b>48.644.866,85</b>	<b>47.915.102,19</b>
4. Materialaufwand			
a) Aufwendungen für Roh-, Hilfs- und Betriebsstoffe und für bezogene Waren	- 3.094.908,37		- 3.005.965,03
b) Aufwendungen für bezogene Leistungen	- 31.780.264,04		- 31.748.786,46
		<b>- 34.875.172,41</b>	<b>- 34.754.751,49</b>
5. Personalaufwand			
a) Löhne und Gehälter	- 10.907.839,11		- 10.556.590,39
b) Soziale Abgaben und Aufwendungen für Unterstützung	- 2.234.476,72		- 2.239.879,69
c) Aufwendungen für Altersversorgung	- 766.293,41		- 1.060.085,75
		<b>- 13.908.609,24</b>	<b>- 13.856.555,83</b>
6. Abschreibungen auf immaterielle Vermögensgegenstände des Anlagevermögens und Sachanlagen		- 1.865.046,34	- 2.228.379,67
7. Sonstige betriebliche Aufwendungen		- 4.508.079,67	- 4.285.185,65
8. Erträge aus Beteiligungen		127,82	0,00
9. Sonstige Zinsen und ähnliche Erträge		163.412,33	197.976,85
10. Zinsen und ähnliche Aufwendungen		- 284.884,15	- 383.380,76
11. Ergebnis der gewöhnlichen Geschäftstätigkeit		<b>- 6.633.384,81</b>	<b>- 7.394.918,71</b>
12. Sonstige Steuern		19.276,14	- 17.708,36
13. Erträge aus Verlustübernahme		6.557.568,83	7.412.627,07
14. Jahresüberschuss/ -fehlbetrag		<b><u>- 95.092,12</u></b>	<b><u>0,00</u></b>

### **Auswirkungen auf den Wirtschaftsplan der WBO**

Die WBO Wirtschafts- und Bäderbetrieb Oelde GmbH ist lediglich am Stammkapital der Gesellschaft beteiligt. Verpflichtungen insbesondere finanzieller Art gegenüber der Regionalverkehr Münsterland GmbH bestehen nicht unmittelbar.

### **Verkehrspolitische Auswirkungen für die Stadt Oelde**

Die WBO Wirtschafts- und Bäderbetrieb Oelde GmbH ist mit ihrer Einlage Mit-Gesellschafterin der RVM und kann somit die ortsspezifischen Interessen in der Gesellschafterversammlung vortragen. So können auch die Vorstellungen der Stadt Oelde zum ÖPNV eingebracht werden, insbesondere hinsichtlich der Vertaktung, der Tarifstruktur, der Anbindung Bus - Schiene usw. .







## RWE Aktiengesellschaft

## **Name und Sitz**

Die Gesellschaft wird unter dem Namen „RWE Aktiengesellschaft“ geführt.

Sitz der Gesellschaft: 45128 Essen, Opernplatz 1

## **Gegenstand des Unternehmens**

Die Gesellschaft leitet eine Gruppe von Unternehmen, die insbesondere auf folgenden Geschäftsfeldern tätig sind:

1. Beschaffung und Erzeugung von sowie Versorgung und Handel mit Energie und Energieträgern einschließlich des Baus, des Betriebs und der sonstigen Nutzung von Transportsystemen für Energie und Energieträger.
2. Umweltdienstleistungen und –technik einschließlich der Versorgung mit Wasser und Behandlung von Abwasser.
3. Aufsuchung, Gewinnung und Verarbeitung von Bodenschätzen und anderen Rohstoffen sowie von chemischen und petrochemischen Erzeugnissen.
4. Elektro-, Gebäude- und Kommunikationstechnik, Elektronik, sonstiger Maschinen-, Anlagen- und Gerätebau sowie Erbringung von Ingenieurleistungen.
5. Planung, Finanzierung, Bau und Betrieb von Bauten aller Art sowie Erbringung von Gebäudedienstleistungen.
6. Telekommunikation, Datenübertragung sowie Dienstleistungserbringung und Handel auf elektronischem Wege.
7. Immobilienwirtschaft.
8. Handel, Logistik, Transport und Erbringung weiterer Dienstleistungen insbesondere auf den vorbezeichneten Geschäftsfeldern.

Die Gesellschaft ist berechtigt, alle Geschäfte vorzunehmen, die mit dem Gegenstand des Unternehmens zusammenhängen oder ihm unmittelbar oder mittelbar zu dienen geeignet sind. Sie kann auf den in Absatz 1 bezeichneten Geschäftsfeldern auch selbst tätig werden.

Die Gesellschaft kann andere Unternehmen gründen, erwerben und sich an ihnen beteiligen, insbesondere an solchen, deren Unternehmensgegenstände sich ganz oder teilweise auf die vorgenannten Geschäftsfelder erstrecken. Sie kann Unternehmen, an denen sie beteiligt ist, unter ihrer einheitlichen Leitung zusammenfassen oder sich auf die Verwaltung der Beteiligung beschränken. Sie kann ihren Betrieb ganz oder teilweise in verbundene Unternehmen ausgliedern oder verbundenen Unternehmen überlassen.

**Beteiligungsverhältnisse**

Die WBO Wirtschafts- und Bäderbetrieb Oelde GmbH war am 31.12.2003 wie folgt beteiligt:

Stammaktien O.N.	79.255
Buch-Wert:	<u>1.621.104,59 Euro</u>

**Zusammensetzung der Organe****1. Der Vorstand**

Dr. Ditmar Kuhnt,	Essen	Vorsitzender (bis 28. 02.2003)
Harry Roels	Essen	Vorsitzender (seit 01.02.2003)
Dr. Richard R. Klein,	Essen	(bis 13. März 2003)
Dr. Gert Maichel,	Dortmund	
Manfred Rimmel,	Essen	(bis 13. März 2003)
Dr. Klaus Sturany,	Dortmund	
Jan Zilius,	Essen	

**2. Der Aufsichtsrat**

Dr. h.c. Friedel Neuber,	Duisburg	Vorsitzender
Frank Bsirske,	Hannover	Stellv. Vorsitzender
Dr. Paul Achleitner,	München	
Heinz-Eberhard Holl,	Osnabrück	
Erwin Winkel,	Niederzier	
Dr. Dietmar Kuhnt	Essen	(seit 15. Mai 2003)
Uwe Tigges	Bochum	(seit 01. Dez. 2003)
Carl-Ludwig von Boehm-Bezing,	Bad Soden	
Burkhard Drescher,	Oberhausen	
Wilfried Eickenberg	Köln	(bis 30. Nov. 2003)
Berthold Huber,	Stuttgart	
Berthold Krell,	Wenden-Hünsborn	(bis 31. Dez. 2003)
Dr. Gerhard Langemeyer,	Dortmund	
Josef Pitz	Angelbachtal	
Dr. Wolfgang Reiniger,	Essen	
Günter Reppien,	Lingen	
Bernhard von Rothkirch,	Frechen	
Dr. Manfred Schneider,	Leverkusen	
Klaus-Dieter Südhofer,	Recklinghausen	
Dr. Alfons Friedrich Titzrath,	Köln	(bis 15. Mai 2003)
Prof. Karel van Miert,	Beersel	
Ralf Hiltenkamp	Arnsberg	

**3. Der Wirtschaftsbeirat**

- Prof. Dr. Dr. h.c. Theodor Baums, Frankfurt/Main
  - Dr. h.c. Manfred Bodin, Hannover
  - Dr. Gerhard Cromme, Düsseldorf
  - Jürgen Dormann, Schiltigheim
  - Dr. Michael Frenzel, Hannover
  - Dr. Jürgen Großmann, Georgsmarienhütte
  - Helmut Haumann, Köln
  - Dr. Georg Holzhey, Augsburg
  - Dr. h.c. Martin Kohlhaussen, Frankfurt/Main
  - Prof. Dr. Hubert Markl, Konstanz
  - Dr. Thomas Middelhoff, Gütersloh
  - Rafael Miranda, Madrid
  - Dr. Karl Josef Neukirchen, Frankfurt/Main
  - Dr. Udo Oels, Leverkusen
  - Alfred Freiherr von Oppenheim, Köln
  - Dr. Heinrich von Pierer, München
  - Dr. Bernd Pischetsrieder, Wolfsburg
  - Diethelm Sack, Frankfurt/Main
  - Prof. Dr. Ernst Schadow, Frankfurt/Main
  - Prof. Dr. Dieter Schmitt, Essen
  - Klaus Schneider, München
  - Dr. Ron Sommer, Bonn
  - Karl Starzacher, Lich-Langsdorf
  - Prof. Dr. Jürgen Strube, Ludwigshafen
  - Dr. Alfons Friedrich Titzrath, Köln (seit 16. Mai 2003)
  - Marcus Wallenberg, Stockholm
  - Marilyn Ware, New Jersey
  - Dr. E.h. Jürgen Weber, Frankfurt/Main
  - Prof. Dr. Carl Christian von Weizsäcker, Köln
  - Wilhelm Werhahn, Neuss
  - Dr. h.c. Wolfgang Ziemann, Essen
- Mitglied des Präsidiums der Deutsche Schutzvereinigung f. Wertpapierbesitz e.V.
  - Vorsitzender des Vorstands der Norddeutsche Landesbank Girozentrale
  - Vorsitzender des Aufsichtsrats der ThyssenKrupp AG
  - Vorsitzender des Aufsichtsrats von Aventis
  - Vorsitzender des Vorstands der TUI AG
  - Gesellschafter der Georgsmarienhütte GmbH
  - Vorsitzender des Vorstands der GEW RheinEnergie AG
  - Vorsitzender des Aufsichtsrats der Commerzbank AG
  - Professor für Biologie an der Universität Konstanz
  - Leiter Private Equity in Europa, Investcorp International Ltd.
  - Consejero Delegado del Grupo Endesa
  - Vorsitzender des Vorstands der mg technologies ag
  - Mitglied des Vorstands der Bayer AG
  - Vorsitzender des Aufsichtsrats der Sal. Oppenheim jr. & Cie. KgaA
  - Vorsitzender des Vorstands der Siemens AG
  - Vorsitzender des Vorstands der Volkswagen AG
  - Mitglied des Vorstands der Deutsche Bahn AG
  - ehem. Mitglied des Vorstands der Celanese AG
  - Lehrstuhl für Energiewirtschaft Universität GH Essen
  - Vorsitzender des Vorstands der Schutzgemeinschaft der Kleinaktionäre e.V.
  - ehem. Vorsitzender des Vorstands der Deutsche Telecom AG
  - Rechtsanwalt
  - Vorsitzender des Aufsichtsrates der BASF AG
  - ehem. Vorsitzender des Aufsichtsrates der Dresdner Bank AG
  - Executive Vice President, Investor AB
  - CEO Ware Family Office
  - Vorsitzender des Aufsichtsrates der Deutsche Lufthansa AG
  - Direktor des Energiewirtschaftlichen Instituts an der Universität zu Köln
  - Persönlich haftender Gesellschafter der Fa. Wilhelm Werhahn
  - ehem. Mitglied des Vorstands der RWE AG

#### 4. Die Hauptversammlung

##### Vertreter der WBO im Berichtsjahr:

Mitglied:	Michael Bunte
Vertreter:	Daniel Hagemeier

**Bilanz zum 31. Dezember 2003**

	<u>31.12.2003</u>	<u>31.12.2002</u>
	Mio. €	Mio. €
<b>Aktiva</b>		
<b>A Anlagevermögen</b>		
I. Immaterielle Vermögenswerte	19.418	18.518
II. Sachanlagen	36.210	33.779
III. Finanzanlagen	6.778	9.280
<b>Gesamtsumme Anlagevermögen</b>	<b><u>62.406</u></b>	<b><u>61.577</u></b>
<b>B Umlaufvermögen</b>		
I. Vorräte	3.285	3.505
II. Forderungen und sonstige Vermögenswerte	16.947	16.371
II. Wertpapiere	9.615	8.459
III. Flüssige Mittel	2.181	2.143
<b>Gesamtsumme Umlaufvermögen</b>	<b><u>32.028</u></b>	<b><u>30.478</u></b>
<b>C Latente Steuern</b>	4.325	7.593
<b>D Rechnungsabgrenzungsposten</b>	383	625
<b>Bilanzsumme</b>	<b><u>99.142</u></b>	<b><u>100.273</u></b>

**Bilanz zum 31. Dezember 2003**

	<u>31.12.2003</u>	<u>31.12.2002</u>
	Mio. €	Mio. €
<b>Passiva</b>		
<b>A Eigenkapital</b>		
I. Anteile des Konzerns	7.013	6.429
II. Anteile anderer Gesellschafter	2.052	2.495
<b>Gesamtsumme Eigenkapital</b>	<u>9.065</u>	<u>8.924</u>
<b>B Rückstellungen</b>	37.671	40.187
<b>C Verbindlichkeiten</b>	44.061	41.140
<b>D Latente Steuern</b>	4.526	6.566
<b>E Rechnungsabgrenzungsposten</b>	3.819	3.456
<b>Bilanzsumme</b>	<u>99.142</u>	<u>100.273</u>

**Gewinn- und Verlustrechnung 2003**

	<b>2003</b>	<b>2002</b>
	<b>Mio. €</b>	<b>Mio. €</b>
1. Umsatzerlöse	43.875	46.633
davon Discontinuing Operations	(-)	(7.682)
2 Mineralölsteuer/Erdgassteuer/Stromsteuer	- 1.104	- 3.146
davon Discontinuing Operations	(-)	(2.341)
<b>Umsatzerlöse (ohne Mineralöl-/Erdgas-/Stromsteuer)</b>	<b>42.771</b>	<b>43.487</b>
Bestandsveränderung der Erzeugnisse	- 1	28
Andere aktivierte Eigenleistungen	320	335
3 Sonstige betriebliche Erträge	4.380	4.364
4 Materialaufwand	- 22.923	- 24.446
5 Personalaufwand	- 7.530	- 7.527
6 Abschreibungen	- 4.511	- 4.044
davon: Firmenwertabschreibungen	(985)	(780)
7 Sonstige betriebliche Aufwendungen	- 7.805	- 7.397
<b>Ergebnis der betrieblichen Tätigkeit</b>	<b>4.701</b>	<b>4.800</b>
8 Beteiligungsergebnis	300	554
	5.001	5.354
9 Finanzergebnis	- 2.878	- 2.632
<b>Ergebnis vor Steuern</b>	<b>2.123</b>	<b>2.722</b>
davon Discontinuing Operations	(-)	(867)
10 Ertragssteuern	- 1.187	- 1.367
davon Discontinuing Operations	(-)	(98)
<b>Ergebnis nach Steuern</b>	<b>936</b>	<b>1.355</b>
davon Discontinuing Operations	(-)	(769)
Anteile anderer Gesellschafter	17	- 305
<b>Nettoergebnis</b>	<b><u>953</u></b>	<b><u>1.050</u></b>
davon Discontinuing Operations	(-)	(769)
<b>Ergebnis je Aktie (€)</b>	<b>1,69</b>	<b>1,87</b>
davon Discontinuing Operations	(-)	(1,37)



**Auswirkungen auf den Wirtschaftsplan der WBO**Dividendenzahlung 2003

Die Netto-Dividende beträgt abzüglich Kapitalertragssteuer und Solidaritätszuschlag 87.180,50 €