

Beteiligungsbericht 2005

„Bericht über die Beteiligungen an Unternehmen und Einrichtungen in der Rechtsform des privaten und des öffentlichen Rechts gem. § 112 Abs. 3 GO NRW“



***auf der Basis
der Geschäftsberichte 2004***

Beteiligungsbericht 2005

„Bericht über die Beteiligungen an Unternehmen und Einrichtungen in der Rechtsform des privaten und des öffentlichen Rechts gem. § 112 Abs. 3 GO NRW“

***auf der Basis
der Geschäftsberichte 2004***

Vorwort

Die Verwaltung der Stadt Oelde legt mit dem Beteiligungsbereich 2005 nunmehr bereits zum elften Mal eine Gesamtübersicht über die wirtschaftlichen Beteiligungen der Stadt Oelde an Unternehmen und Einrichtungen in der Rechtsform des privaten und öffentlichen Rechts gemäß § 112 Abs. 3 Gemeindeordnung Nordrhein-Westfalen vor.

Ziel des vorliegenden Beteiligungsberichts ist, einen umfassenden Überblick über die städtischen Unternehmen und Einrichtungen, insbesondere über deren Entwicklung in der jährlichen Fortschreibung, zu geben und damit einen Beitrag zu einer größeren Transparenz der städtischen Beteiligungen sowie zur Verbesserung der Steuerung und Kontrolle der wirtschaftlichen Betätigung zu leisten.

Damit wendet sich der Beteiligungsbericht in erster Linie an die Entscheidungsträger im Rat der Stadt Oelde. Darüber hinaus soll der Bericht aber insbesondere auch interessierten Einwohnerinnen und Einwohnern als Nachschlagewerk dienen und ihnen fundierte Einblicke in die wirtschaftliche Betätigung ihrer Stadt geben.

Das Schaffen eines transparenten Überblicks über die wirtschaftlichen Betätigungen der Stadt Oelde wird durch die seit Jahren anhaltende Tendenz, städtische Aufgaben aus dem Haushalt auszugliedern und in separaten Gesellschaften und Tochtergesellschaften erfüllen zu lassen immer komplizierter. Die angespannte Haushaltslage sowie die Notwendigkeit, langfristig die Wettbewerbsfähigkeit der kommunalen Unternehmen zu sichern, prägen zur Zeit die zunehmende Betätigung der Stadt in Beteiligungsgesellschaften und eigenbetriebsähnlichen Einrichtungen.

Im Geschäftsjahr 2004 erfolgte die Anschubfinanzierung der Interregionaler Gewerbepark Marburg GmbH durch die beteiligten Kommunen Oelde, Rheda-Wiedenbrück und Herzebrock-Clarholz. Von einem Gesellschafterdarlehen in Höhe von 764.000 €, das die Kommunen anteilig entsprechend ihrer Geschäftsanteile übernehmen, wurde im Haushaltsjahr 2004 durch die Stadt Oelde ein Teilbetrag von 164.000 € ausgezahlt.

Letztmalig erscheint im Beteiligungsbericht 2005 die Ausweg gGmbH, deren Ziel die Integration arbeitsloser Sozialhilfeempfänger in den Arbeitsmarkt war. Bedingt durch die Umstrukturierung der Sozialgesetzgebung wurde die Gesellschaft zum Ende des Jahres 2004 aufgelöst. Ihre Arbeit wird nach den neuen Vorgaben des Gesetzgebers von der Arbeitsgemeinschaft SGB II im Kreis Warendorf fortgesetzt.

Um eine effektive Steuerung und Kontrolle der städtischen Beteiligungen zu gewährleisten, sind deren Gremien zu einem Großteil durch Ratsmitglieder besetzt. Aufgrund der Kommunalwahl am 26. September 2004 ergaben sich hier zahlreiche personelle Veränderungen.

Grundlage des vorliegenden Beteiligungsberichtes 2005 bilden die geprüften Jahresabschlüsse der Gesellschaften und Einrichtungen für das Geschäftsjahr 2004.

Zur Verbesserung der Informationsmöglichkeiten der Einwohnerinnen und Einwohner der Stadt Oelde und nicht zuletzt auch zur Kostenersparnis steht dieser Beteiligungsbericht neben der nach wie vor bestehenden Möglichkeit der Einsichtnahme der gedruckten Version im Rathaus der Stadt Oelde, Bürgerbüro, zusätzlich im Internet auf der Homepage der Stadt Oelde (www.oelde.de) zur Verfügung.

Oelde, im Mai 2006

A handwritten signature in black ink, reading "Helmut Predeick". The signature is written in a cursive style with a large, stylized initial 'H'.

Helmut Predeick
Bürgermeister der Stadt Oelde

Inhaltsverzeichnis

	Seite
Vorwort	5
Inhaltsverzeichnis	9
Wirtschaftliche Betätigung der Stadt Oelde	11
Gesamtüberblick der Beteiligungen	13

Beteiligungen der Stadt Oelde

Überblick	15
------------------------	----

Die Beteiligungen im Einzelnen:

I. WBO Wirtschafts- und Bäderbetrieb Oelde GmbH	17
II. Eigenbetriebsähnliche Einrichtung Forum Oelde	27
III. Interregionaler Gewerbepark Marburg GmbH	35
IV. Kruntünger Entsorgung GmbH	45
V. Ausweg gGmbH	53
VI. Entwicklungsgesellschaft REGIONALE 2004 GmbH	61

Beteiligungen der WBO GmbH

Überblick	71
------------------------	----

Die Beteiligungen im Einzelnen:

I/1 Bauverein Oelde GmbH.....	73
I/2 Energieversorgung Oelde GmbH.....	81
I/3 Wasserversorgung Beckum GmbH	93
I/4 Radio Warendorf Betriebsgesellschaft GmbH & Co. KG	101
I/5 Gesellschaft für Wirtschaftsförderung im Kreis Warendorf mbH.....	111
I/6 Regionalverkehr Münsterland GmbH.....	121
I/7 RWE AG.....	131

Wirtschaftliche Betätigungen der Stadt Oelde

Die Kommune wird nicht nur im herkömmlichen hoheitlichen Aufgabenbereich tätig. Sie beteiligt sich in zunehmendem Maße auch am allgemeinen Wirtschaftsleben. Insoweit hat die Stadt Oelde u.a. neben vielfältigen Aufgaben der Daseinsvorsorge zahlreiche öffentliche Dienstleistungen zu erbringen. Eine Vielzahl dieser Aufgaben nimmt die Stadt Oelde durch kommunale Unternehmen wahr, die ihr entweder zu 100 % gehören oder aber an denen sie zusammen mit anderen Gesellschaftern zu unterschiedlichen Anteilen partizipiert.

Einen Überblick über sämtliche Beteiligungen der Stadt Oelde liefert das den detaillierten Darstellungen der einzelnen Beteiligungen der Stadt Oelde in diesem Bericht vorangestellte Organigramm.

Den rechtlichen Rahmen, innerhalb dessen die Beteiligungen bzw. die wirtschaftliche Betätigung der Kommunen zulässig sind, setzen die **§§ 107 ff. GO NW**.

Die Beteiligungen der Kommunen sind in unterschiedlichen Rechtsformen möglich. Die Stadt Oelde hat als Form der wirtschaftlichen Betätigung neben der Rechtsform der eigenbetriebsähnlichen Einrichtung überwiegend die Beteiligung an Kapitalgesellschaften in Form der Gesellschaft mit beschränkter Haftung (GmbH) gewählt.

Eigenbetriebe sind nach **§ 114 GO NW i.V.m. § 1 EigenBetrVO** wirtschaftliche Unternehmen ohne eigene Rechtspersönlichkeit. Auch nicht wirtschaftliche Einrichtungen sind in der Kommunalpraxis häufig wie Eigenbetriebe organisiert - in diesen Fällen spricht man von **eigenbetriebsähnlichen Einrichtungen**. Eigenbetriebe wie auch eigenbetriebsähnliche Einrichtungen verfügen, obwohl sie Teil der Gemeindeverwaltung sind, über eine vom kommunalen Haushalt unabhängige Wirtschaftplanung, Buchführung und Rechnungslegung. Finanzwirtschaftlich gelten sie als Sondervermögen der Kommune. Leiter des Eigenbetriebes/der eigenbetriebsähnlichen Einrichtung ist der Werkleiter. Dienstvorgesetzter aller Beschäftigten dort ist der Bürgermeister. Weiteres Organ des Eigenbetriebes/der eigenbetriebsähnlichen Einrichtung ist der Werksausschuss, der als Ausschuss des Rates neben dem Bürgermeister an wichtigen Entscheidungen des Eigenbetriebes/der eigenbetriebsähnlichen Einrichtung zu beteiligen ist.

Kapitalgesellschaften. Einer Stadt kann mit den in **§ 108 GO NW** festgeschriebenen Einschränkungen ein privatrechtliches Unternehmen gehören bzw. sie kann daran beteiligt sein. Wesentliche Voraussetzung ist dabei unter anderem, dass es sich um eine Rechtsform handelt, welche die Haftung der Gemeinde auf einen bestimmten Betrag begrenzt. Als Rechtsform der privatrechtlichen Unternehmen einer Kommune kommen daher vornehmlich **Gesellschaften mit beschränkter Haftung** oder Aktiengesellschaften in Betracht. Die gebräuchlichste - auch in der Stadt Oelde gewählte - Rechtsform ist die GmbH. Die GmbH bietet der Kommune durch Festlegungen des Gesellschaftsvertrages, durch die Besetzung des Aufsichtsrates (sofern bestellt) und

vor allem durch das Weisungsrecht des Rates gegenüber den von der Kommune entsandten Vertretern der Gesellschafterversammlung die besseren Möglichkeiten, ihren Einfluss auf die Geschäftspolitik zu sichern.

Die Verwaltung legt hiermit den gem. § 112 Abs. 3 GONW geforderten jährlichen Bericht über die wirtschaftlichen Betätigungen der Stadt Oelde im Geschäftsjahr 2004 vor.

Grundlage der im Bericht aufgeführten betriebswirtschaftlichen Daten sind die geprüften Jahresabschlüsse der Unternehmen und Einrichtungen zum 31.12.2004.

Gesamtüberblick der Beteiligungen (Stand: 31.12.2004)

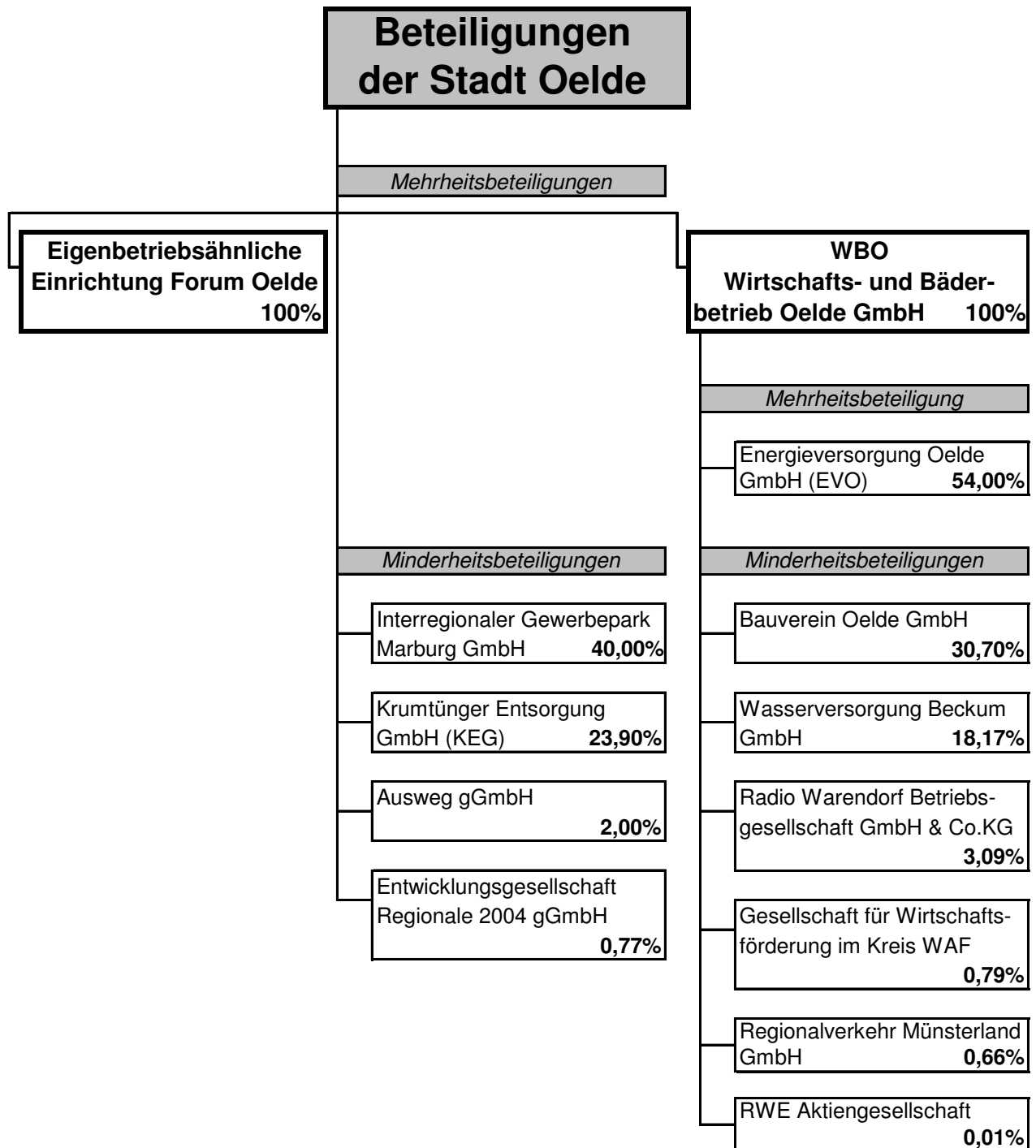

Beteiligungen der Stadt Oelde

- Überblick -

lfd. Nr.	Unternehmen	Rechtsform des Unternehmens	Anteil Euro	Anteil %
I.	WBO Wirtschafts- und Bäderbetrieb Oelde GmbH	GmbH	511.291,88	100,00
II.	Eigenbetrieb Forum Oelde	GmbH	500.000,00	100,00
III.	Interregionaler Gewerbepark Marburg GmbH	GmbH	20.000,00	40,00
IV	Krumtüngr Entsorgung GmbH	GmbH	11.950,00	23,90
V.	Ausweg gGmbH	gGmbH	700,00	2,00
VI.	Entwicklungsgesellschaft REGIONALE 2004 GmbH	GmbH	350,00	0,77

WBO

**WBO Wirtschafts- und Bäderbetrieb Oelde
GmbH**

Name und Sitz

Die Gesellschaft wird unter dem Namen „WBO Wirtschafts- und Bäderbetrieb Oelde GmbH“ geführt.
Sitz der Gesellschaft: 59302 Oelde, Ratsstiege 1.

Gegenstand des Unternehmens

Unternehmensgegenstand ist der Betrieb der Bäder der Stadt Oelde sowie die Funktion einer Beteiligungs-Holdinggesellschaft für Unternehmen und Einrichtungen privaten Rechts der Stadt Oelde. Zu den Aufgaben der Gesellschaft gehört die Erledigung aller mit dem Gegenstand des Unternehmens zusammenhängenden und seinen Belangen dienenden Geschäfte. Die Gesellschaft kann sich zur Erfüllung dieser Aufgaben anderer Unternehmen bedienen, sie erwerben, sie errichten oder sich an ihnen beteiligen. In ihrer Funktion als Beteiligungs-Holding ist es insbesondere Aufgabe der Gesellschaft, die wirtschaftlichen Betätigungen der Stadt Oelde in organisatorischer, personeller, steuerlicher und wirtschaftlicher Hinsicht zu steuern, zu kontrollieren und zu optimieren.

Stammkapital

Das Stammkapital der Gesellschaft beträgt 511.291,88 EUR.

Beteiligungsverhältnis

Alleiniger Gesellschafter der „WBO Wirtschafts- und Bäderbetrieb Oelde GmbH“ ist die Stadt Oelde.

Zusammensetzung der Organe**1. Die Gesellschafterversammlung****a) bis 15.10.04**Mitglieder:

1. Bürgermeister Helmut Predeick
2. Oliver Bäumker
3. Monika Bushuven
4. Wolfgang Dissen
5. Ernst-Rainer Fust
6. Joh.-Heinrich Gresshoff
7. Daniel Hagemeier
8. Peter Holstegge
9. Heinz Junkerkalefeld
10. Winfried Kaup
11. Josef Krause
12. Ralf Niebusch
13. Eckehard Pliske
14. Albert Wesemann

Stellvertreter:

- Bernd Lafeldt
Michael Bunte
Antonius Brinkmann
Paul Tegelkämper
Renate Nauschütt
Gerd Rembrink
Hugo Terholsen
Marita Brormann
Hartmut Benthin
Werner Wagemann
Peter Kwiotek
Karl-Friedrich Knop
Thomas Weinekötter
Elisabeth Lesting

b) ab 15.10.04Mitglieder:

1. Bürgermeister Helmut Predeick
2. Oliver Bäumker
3. Antonius Brinkmann
4. Andrea Geiger
5. Andreas Hahner
6. Franz-Josef Helmers
7. Karl-Josef Strothmeier
8. Paul Tegelkämper
9. Beatrix Koch
10. Renate Nauschütt
11. Ralf Niebusch
12. Hubert Bleß
13. Hans-Gerhard Voelker
14. Marita Brormann
15. Juan-Francisco Rodriguez-Ramos

Stellvertreter:

- Bernd Lafeldt
Monika Tigges
Daniel Hagemeier
Elisabeth Lesting

Michael Bunte,
Winfried Kaup

Ernst-Rainer Fust
Hiltrud Krause
Karl-Friedrich Knop
Wolf-Rüdiger Soldat
Hildegard Hödl
Lena Wickenkamp
Eckard Pliske

2. Der Aufsichtsrat

bis 15.10.04

A. Geborene Mitglieder:

<u>Funktion</u>	<u>Mitglied</u>	<u>Stellvertreter</u>
1. Bürgermeister	Helmut Predeick	Bernd Lafeldt
2. Erster stellv. Bürgermeister	Klaus Rips	
3. Zweiter stellv. Bürgermeister	Peter Kwiotek	
4. Vors. Aufsichtsrat der EVO	Hugo Terholsen	

B. Mitglieder:

<u>Fraktion</u>	<u>Mitglied</u>	<u>Stellvertreter</u>
1. CDU	Heinz Junkerkalefeld	Albert Wesemann
2. SPD	Beatrix Koch	Josef Krause
3. FWG	Ralf Niebusch	Karl Knop
4. Bündnis 90/Grüne	Peter Holtstegge	Marita Bromann

ab 15.10.04

A. Geborene Mitglieder

<u>Funktion</u>	<u>Mitglied</u>	<u>Stellvertreter</u>
1. Bürgermeister	Helmut Predeick	Bernd Lafeldt
2. Erster stellv. Bürgermeister	Heinz Junkerkalefeld	
3. Zweiter stellv. Bürgermeister	Peter Kwiotek	
4. Vors. Aufsichtsrat der EVO	Hugo Terholsen	

B. Mitglieder:

<u>Fraktion</u>	<u>Mitglied</u>	<u>Stellvertreter</u>
1. CDU	Johannes Heinrich Gresshoff	Monika Bushuven
2. SPD	Beatrix Koch	Juan Francisco Rodriguez-Ramos
3. FWG	Ralf Niebusch	Hubert Bleß
4. Bündnis 90/Grüne	Marita Bromann	Lena Wickenkamp

3. Die Geschäftsführung

Geschäftsführer waren im Berichtsjahr Michael Jathe und Wilhelm Höpker.

Bilanz zum 31. Dezember 2004

	<u>31.12.2004</u>	<u>31.12.2003</u>
	Euro	Euro
Aktiva		
A Anlagevermögen		
I. Sachanlagen		
1. Grundstücke und Bauten	2.695.734,51	2.863.744,51
2. Technische Anlagen und Maschinen	503.192,50	596.818,50
3. Andere Anlagen, Betriebs- und Geschäftsausstattung	88.001,30	102.121,00
4. Geleistete Anzahlungen und Anlagen im Bau	17.368,64	16.636,47
	3.304.296,95	3.579.329,48
II. Finanzanlagen		
1. Anteile an verbundenen Unternehmen	13.874.117,00	13.874.117,00
2. Beteiligungen	23.519,43	23.519,43
3. Wertpapiere des Anlagevermögens	2.565.421,84	2.565.421,84
	16.463.058,27	16.463.058,27
Gesamtsumme Anlagevermögen	<u>19.767.355,22</u>	<u>20.042.378,75</u>
B Umlaufvermögen		
I. Forderungen und sonstige Vermögensgegenstände		
1. Forderungen aus Lieferungen und Leistungen	34.000,00	0,00
- davon mit einer Restlaufzeit von mehr als einem Jahr: EUR 0,00		(0,00)
2. Forderungen gegen verbundene Unternehmen	1.312.871,70	1.169.213,98
- davon mit einer Restlaufzeit von mehr als einem Jahr: EUR 0,00		(0,00)
3. Sonstige Vermögensgegenstände	954.490,77	817.988,31
- davon mit einer Restlaufzeit von mehr als einem Jahr: EUR 0,00		(0,00)
	2.301.362,47	1.987.202,29
II. Kassenbestand und Guthaben bei Kreditinstituten	1.716.626,63	1.949.294,44
Gesamtsumme Umlaufvermögen	<u>4.017.989,10</u>	<u>3.936.496,73</u>
C Rechnungsabgrenzungsposten	1.104,27	0,00
Bilanzsumme	<u>23.786.448,59</u>	<u>23.978.875,48</u>

Bilanz zum 31. Dezember 2004

	<u>31.12.2004</u>	<u>31.12.2003</u>
	Euro	Euro
Passiva		
A Eigenkapital		
I. Gezeichnetes Kapital	511.291,88	511.291,88
II. Kapitalrücklage	5.576.660,17	5.576.660,17
III. Andere Gewinnrücklagen	1.000.000,00	1.000.000,00
IV. Gewinnvortrag	-47.545,65	42.984,01
V. Jahresüberschuss/Jahresfehlbetrag	98.366,71	-90.529,66
	<u>7.138.773,11</u>	<u>7.040.406,40</u>
B Rückstellungen		
Sonstige Rückstellungen	<u>22.000,00</u>	<u>22.000,00</u>
C Verbindlichkeiten		
1. Darlehensverbindlichkeiten gegenüber Kreditinstituten	16.246.664,17	16.523.655,80
2. Verbindlichkeiten aus Lieferungen und Leistungen	7.340,01	14.638,83
3. Verbindlichkeiten gegenüber dem Gesellschafter	364.785,30	374.479,45
Gesamtsumme Verbindlichkeiten	<u>16.618.789,48</u>	<u>16.912.774,08</u>
D Rechnungsabgrenzungsposten		
	<u>6.886,00</u>	<u>3.695,00</u>
Bilanzsumme	<u>23.786.448,59</u>	<u>23.978.875,48</u>

Gewinn- und Verlustrechnung 2004

Ertragslage	Euro	2004 Euro	2003 Euro
1. Umsatzerlöse		155.179,59	161.348,38
2. Sonstige betriebliche Erträge	24.227,68	24.227,68	25.682,44
3. Materialaufwand			
a) Aufwendungen für Roh-, Hilfs- und Betriebsstoffe und für bezogene Waren	137.284,83		153.602,37
b) Aufwendungen für bezogene Leistungen	102.871,47		75.413,35
		<hr/> 240.156,30	<hr/> 229.015,72
4. Abschreibung auf Sachanlagen		288.530,28	298.547,11
6. Sonstige betriebliche Aufwendungen		460.843,92	484.039,40
7. Erträge aus Beteiligungen		1.856.953,41	1.621.028,07
8. Sonstige Zinsen und ähnliche Erträge		36.353,75	30.477,07
9. Zinsen und ähnliche Aufwendungen und Bürgschaftsprovision (erstmalig 2004)		984.469,34	916.865,42
10. Ergebnis der gewöhnlichen Geschäftstätigkeit		<hr/> 98.714,59	<hr/> -89.931,69
11. Steuern vom Einkommen und vom Ertrag	-0,09		0,00
12. Sonstige Steuern	347,97	347,88	-597,97
13. Jahresüberschuss/Jahresfehlbetrag (-)		<hr/> <u>98.366,71</u>	<hr/> <u>-90.529,66</u>

Auswirkungen auf den Haushalt der Stadt Oelde

Der Geschäftsbetrieb der WBO GmbH erfolgte auch für das Jahr 2004 für die Stadt Oelde haushaltsneutral.

Die Aufwendungen der WBO GmbH im Jahre 2004 für den Betrieb des Hallenbades und der beiden Freibäder in Oelde und Stromberg betrugen 989,6 TEUR, wovon ca. 1/3 auf Abschreibungen entfielen. Dem gegenüber standen betriebliche Erträge aus Eintrittsgeldern, in Höhe von nur 155,8 TEUR, so dass die Sparte „Bäderbetrieb“ insgesamt einen Zuschussbedarf (Unterdeckung) von 834,4 TEUR verursachte.

Daneben hielt und hält die WBO GmbH diverse Finanzbeteiligungen, so unter anderem die städtischen Gesellschaftsanteile an der EVO GmbH, die Anteile an der Wasserversorgung Beckum GmbH, der Gesellschaft für Wirtschaftsförderung im Kreis Warendorf GmbH, der Bauverein Oelde GmbH, der RVM GmbH und die städtische Beteiligung an Radio Warendorf sowie 79.255 Stammaktien der RWE AG.

Aus diesen Finanzbeteiligungen wurden nach Steuern Erträge in Höhe von 1.857 Mio. € erwirtschaftet, wovon 1.602 Mio. € auf den Beteiligungsertrag aus der EVO GmbH entfielen.

Aus diesem Beteiligungsertrag wurden zunächst der oben ausgewiesene Fehlbetrag aus der Sparte „Bäder“ gedeckt, ferner in Höhe von ca. 784 TEUR Zinsen für die Finanzierung der EVO Gesellschaftsanteile.

Nach Abzug sämtlicher Aufwendungen und Steuern ergibt sich für das Jahr 2004 ein Jahresüberschuss von 98.366,71 €

Die WBO GmbH bedurfte daher in 2004 keiner finanziellen Zuführungen aus dem städtischen Haushalt. Vielmehr gelang es, die Aufwendungen für den Betrieb der Oelder Bäder vollständig aus Mitteln außerhalb des kommunalen Haushaltes zu decken. Insoweit konnte auch in 2004 der mit der Gründung der WBO GmbH erstrebte Entlastungseffekt für den kommunalen Haushalt erzielt werden.

Der Jahresüberschuss 2004 wird auf die neue Rechnung vorgetragen.



Forum Oelde
Eigenbetriebsähnliche Einrichtung
der Stadt Oelde

Name und Sitz

Die Gesellschaft wird unter dem Namen „Forum Oelde“ geführt. Sitz der Gesellschaft: 59302 Oelde, Herrenstraße 9.

Gegenstand des Unternehmens

Durch Beschluss des Rates der Stadt Oelde vom 24. September 2001 ist die eigenbetriebsähnliche Einrichtung der Stadt Oelde „Forum Oelde“ zum 01. Januar 2002 gegründet worden.

Die Forum Oelde – Gesellschaft für Kultur und Stadtmarketing mbH – (kurz: Forum GmbH), die Schöne Aussichten Touristik GmbH (kurz: Touristik GmbH) und die Landesgartenschau Oelde 2001 GmbH (kurz: LGS GmbH) haben jeweils zum 31.12.2001 ihren operativen Geschäftsbetrieb eingestellt. Als Nachfolgeorganisation ist zum 01. Januar 2002 die eigenbetriebsähnliche Einrichtung Forum Oelde gegründet worden, in die die drei genannten Gesellschaften zum 01. Januar 2002 umgewandelt worden sind.

Gegenstand des Betriebes ist die Planung und Durchführung von kulturellen Veranstaltungen in der Stadt Oelde, von Maßnahmen und Veranstaltungen des Stadtmarketings, die Förderung des Fremdenverkehrs, die nachhaltige Pflege und Entwicklung des Vierjahreszeitenparks - dem Kernstück der seinerzeitigen Landesgartenschau 2001 -, sowie die Fortsetzung des Agenda-Prozesses.

Stammkapital

Das Stammkapital beträgt 500.000,00 EUR.

Organe des Betriebes

1. der Werksausschuss
2. die Werkleitung
3. der Rat der Stadt

Zusammensetzung der Organe**1. Der Werksausschuss****bis 15.10.04****Ordentliche Mitglieder****Ratsmitglieder**

Hugo Terholsen

Klaus Rips

Monika Bushuven

Heinz Junkerkalefeld

Johann-Heinrich Gresshoff

Oliver Bäumker

Beatrix Koch

Ernst-Rainer Fust

Karl Friedrich Knop

Marita Brommann

Stellvertreter:

Hubert Meyering

Hartmut Benthin

Monika Tigges

Elisabeth Lesting

Gerd Rembrink

Antonius Brinkmann

Eckard Pliske

Josef Krause

Ralf Niebusch

Peter Holstegge

Sachkundige Bürger

Dr. Reinhold Festge

Martin Brockschneider

Pfarrer Ludger Schlotmann

Rolf Strothmeier

Eckhard Hilker

Initiativkreis Wirtschaft

Sparkasse Münsterland Ost

Beirat Lokale Agenda

Gewerbeverein Oelde – Stromberg im Wechsel

Förderverein Landesgartenschau Oelde 2001

ab 15.10.04**Ordentliche Mitglieder****Ratsmitglieder**

Hans-Gerhard Voelker

Marita Brommann

Monika Bushuven

Ernst-Rainer Fust

Johannes-Heinrich Gresshoff

Heinz Junkerkalefeld

Winfried Kaup

Stellvertreter:

alphabetisch aus den Mitgliedern der Fraktion

alphabetisch aus den Mitgliedern der Fraktion

Oliver Bäumker

alphabetisch aus den Mitgliedern der Fraktion

Antonius Brinkmann

Daniel Hagemeier

alphabetisch aus den Mitgliedern der Fraktion

Karl Friedrich Knop
Beatrix Koch
Lena Wickenkamp

alphabetisch aus den Mitgliedern der Fraktion
alphabetisch aus den Mitgliedern der Fraktion
alphabetisch aus den Mitgliedern der Fraktion

Sachkundige Bürger

Dr. Reinhold Festge
Martin Brockschnieder
Pfarrer Ludger Schlotmann
Rolf Strothmeier
Eckhard Hilker

Initiativkreis Wirtschaft
Sparkasse Münsterland Ost
Beirat Lokale Agenda
Gewerbeverein Stromberg
Förderverein Landesgartenschau Oelde 2001

2. Die Werkleitung

Werkleiter des Eigenbetriebes Forum Oelde war im Berichtsjahr Dr. Burkhard Löher.

Bilanz zum 31. Dezember 2004

	31.12.2004	31.12.2003
	Euro	Euro
Aktiva		
A Anlagevermögen		
I. Immaterielle Vermögensgegenstände		
1. Konzessionen, gewerbliche Schutzrechte und ähnliche Rechte und Werte sowie Lizenzen an solchen Rechten und Werten	3.112,00	368,50
II. Sachanlagen		
1. Betriebsvorrichtungen	10.698.855,00	11.396.304,00
2. Andere Anlagen, Betriebs- und Geschäftsausstattung	553.377,00	706.259,50
3. Anlagen im Bau	0,00	13.454,35
Gesamtsumme Anlagevermögen	<u>11.255.344,00</u>	<u>12.116.386,35</u>
B Umlaufvermögen		
I. Vorräte		
1. Fertige Erzeugnisse und Waren	12.264,78	9.748,83
II. Forderungen und sonstige Vermögensgegenstände		
1. Forderungen aus Lieferungen und Leistungen davon mit einer Restlaufzeit von mehr als einem Jahr: 0,00 Euro (Vorjahr: 0,00 Euro)	3.101,23	6.855,46
2. Forderungen an die Stadt davon mit einer Restlaufzeit von mehr als einem Jahr: 0,00 Euro (Vorjahr: 0,00 Euro)	147.681,55	147.681,55
3. Sonstige Vermögensgegenstände davon mit einer Restlaufzeit von mehr als einem Jahr: 0,00 Euro (Vorjahr: 0,00 Euro)	9.590,11	51.214,27
III. Kassenbestand und Guthaben bei Kreditinstituten	454.297,72	628.202,74
Gesamtsumme Umlaufvermögen	<u>626.935,39</u>	<u>843.702,85</u>
C Rechnungsabgrenzungsposten		
1. Sonstige Rechnungsabgrenzungsposten	9.870,08	7.756,89
Bilanzsumme	<u>11.892.149,47</u>	<u>12.967.846,09</u>

Bilanz zum 31. Dezember 2004

	<u>31.12.2004</u>	<u>31.12.2003</u>
	Euro	Euro
Passiva		
A Eigenkapital		
I. Gezeichnetes Kapital	500.000,00	500.000,00
II. Rücklagen		
Allgemeine Rücklage	14.179.739,75	
Zuführung	1.516.000,00	
Entnahme	-2.510.248,99	
	13.185.490,76	14.179.739,75
III. Jahresverlust		
Stand 01.01.	- 2.510.248,99	
Entnahme aus der Allgemeinen Rücklage	<u>2.510.248,99</u>	
Zwischensumme	0,00	
Jahresverlust 2004	-2.527.727,03	- 2.510.248,99
	-2.527.727,03	
Gesamtsumme Eigenkapital	<u>11.157.763,73</u>	<u>12.169.490,76</u>
B Rückstellungen		
1. Sonstige Rückstellungen	56.928,22	55.500,00
Gesamtsumme Rückstellungen	56.928,22	<u>55.500,00</u>
C Verbindlichkeiten		
1. Verbindlichkeiten gegenüber Kreditinstituten	293.630,53	296.795,91
davon mit einer Restlaufzeit bis zu einem Jahr:		
3.288,53 (Vorjahr: 3.170,17 Euro)		
2. Verbindlichkeiten aus Lieferungen und Leistungen	91.413,40	112.291,87
davon mit einer Restlaufzeit bis zu einem		
Jahr: 91.413,40 Euro (Vorjahr: 112.291,87 Euro)		
3. Verbindlichkeiten gegenüber der Stadt	134.221,21	69.854,02
davon mit einer Restlaufzeit bis zu einem Jahr:		
134.221,21 (Vorjahr: 69.854,02 Euro)		
4. Sonstige Verbindlichkeiten	11.875,38	14.219,39
davon mit einer Restlaufzeit bis zu einem Jahr:		
11.875,38 (Vorjahr: 14.219,39 Euro)		
davon aus Steuern:		
4.093,20 Euro (Vorjahr: 5.737,33 Euro)		
im Rahmen der sozialen Sicherheit:		
7.782,18 Euro (Vorjahr: 1.328,22 Euro)		
Gesamtsumme Verbindlichkeiten	<u>531.140,52</u>	<u>493.161,19</u>
D Rechnungsabgrenzungsposten		
	146.317,00	249.694,14
Bilanzsumme	<u>11.892.149,47</u>	<u>12.967.846,09</u>

Gewinn- und Verlustrechnung 2004

	Euro	2004 Euro	2003
1. Umsatzerlöse		739.025,44	750.873,24
2. Sonstige betriebliche Erträge		147.332,88	148.133,29
3. Materialaufwand			
a) Aufwendungen für Roh-, Hilfs- und Betriebsstoffe und für bezogene Leistungen	30.621,84		- 49.303,90
b) Aufwendungen für bezogene Leistungen	-1.237.909,45		- 1.179.022,35
		-1.268.531,29	- 1.228.326,25
4. Personalaufwand			
a) Löhne und Gehälter	-509.265,76		- 475.673,98
b) Soziale Abgaben und Aufwendungen für Altersversorgung und für Unterstützung davon für Altersversorgung: 39.700,47 Euro (Vorjahr: 36.161,53 Euro)	-137.265,23		- 126.787,43
		-646.530,99	- 602.461,41
5. Abschreibungen auf immaterielle Vermögensgegenstände des Anlagevermögens und Sachanlagen		-1.111.559,62	- 1.143.753,62
6. Sonstige betriebliche Aufwendungen		-384.720,74	- 435.019,21
7. Sonstige Zinsen und ähnliche Erträge		9.855,33	13.477,65
8. Zinsen und ähnliche Aufwendungen		-11.401,33	- 12.116,99
9. Ergebnis der gewöhnlichen Geschäftstätigkeit		-2.526.530,32	- 2.509.193,30
10. Steuern vom Einkommen und vom Ertrag		-2,47	0,00
11. Sonstige Steuern		-1.194,24	- 1.055,69
12. Jahresverlust		<u>-2.527.727,03</u>	<u>- 2.510.248,99</u>

Auswirkungen auf den Haushalt der Stadt Oelde

Die Stadt Oelde hat im Jahr 2004 aufgrund des vom Rat der Stadt Oelde beschlossenen Wirtschaftsplanes eine allgemeine Verlustabdeckung in Höhe von 1.272.000 €, eine Verlustabdeckung in Höhe der Abschreibungen in Höhe von 100.000,- € und für die Lokale Agenda eine Verlustabdeckung in Höhe von 15.000 € geleistet.

Interregionaler Gewerbepark
Marburg GmbH

Name und Sitz

Die Gesellschaft wird unter dem Namen „Interregionaler Gewerbepark Marburg GmbH“ geführt.

Der Sitz der Gesellschaft befindet sich in 59302 Oelde, Ratsstiege 1.

Gegenstand des Unternehmens

Unternehmensgegenstand ist die Vermarktung des als „Marburg“ bekannten landschaftlichen Gebietes zwischen den Städten Oelde und Rheda-Wiedenbrück mit dem Ziel der Entwicklung eines interregionalen Gewerbe- und Industriegebietes zur Stärkung der wirtschaftlichen Leistungsfähigkeit und zur Erweiterung des Arbeitsplatzangebotes für die beteiligten Kommunen.

Zu den Aufgaben der Gesellschaft zählt die Erledigung aller mit dem Gegenstand des Unternehmens zusammenhängenden und seinen Belangen dienenden Geschäfte. Die Gesellschaft kann sich zur Erfüllung dieser Aufgaben an gleichartigen und solchen Unternehmen beteiligen oder selbige als Gesellschafter aufnehmen.

Stammkapital

Das Stammkapital der Gesellschaft beträgt 50.000,00 EUR. Das Stammkapital ist in voller Höhe eingezahlt.

Beteiligungsverhältnisse

Gesellschafter	Beteiligung in Euro	Beteiligung in %
Stadt Oelde	20.000,00	40,0 %
Stadt Rheda-Wiedenbrück	20.000,00	40,0 %
Gemeinde Herzebrock-Clarholz	10.000,00	20,0 %
Gesamt	50.000,00	100,0 %

Zusammensetzung der Organe

1. Die Gesellschafterversammlung

Mitglieder:

1. Stadt Oelde:
Helmut Predeick
2. Stadt Rheda-Wiedenbrück:
Albert Jürgenschellert
3. Gemeinde Herzebrock-Clarholz:
Gertrud Jostkleigrewe

Stellvertreter:

- Bernd Lafeldt
- Günter Göpfert
- Albert Waltermann

2. Der Aufsichtsrat

A. Geborene Mitglieder:

- | | | |
|-----------------------------------|---------------------------|-----------------------------------------------------------|
| Bürgermeister Helmut Predeick | Aufsichtsratsvorsitzender | (Vertreter: Bernd Lafeldt,
ab 15.10.04: Michael Jathe) |
| Bürgermeister Bernd Jostkleigrewe | Stellv. Vorsitzender | |
| Bürgermeister Jürgen Lohmann | | |

B. Mitglieder:

Stadt Oelde

- Klaus Rips (bis 03.12.04)
Beatrix Koch (ab 03.12.04)
Heinz Junkerkalefeld
Johannes-Heinrich Gresshoff
Hugo Terholsen (bis 03.12.04)
Ralf Niebusch (ab 03.12.04)
Josef Krause (bis 03.12.04)
Barbara Köß (ab 03.12.04)

Stadt Rheda-Wiedenbrück

Peter Berenbrinck

Johannes Klink (ab 03.12.04)

Jens Mischer (ab 03.12.04)

Jörg Schramm

Bodo Strototte

Agnes Wellkemper (bis 03.12.04)

Elisabeth Witte (bis 03.12.04)

Gemeinde Herzebrock-Clarholz

Erich Bäcker (ab 03.12.04)

Antonius Beermann (bis 03.12.04)

Christine Disselkamp (bis 03.12.04)

Karl-Heinz Grundmann (ab 03.12.04)

Dirk Holtkamp (bis 03.12.04)

Jürgen Lohmann (ab 03.12.04)

Dieter Mersmann (bis 03.12.04)

Gottfried Pavenstädt

Bernhard Petermann (ab 03.12.04)

Günter Wittkowski

3. Die Geschäftsführung

Geschäftsführer war im Berichtsjahr Ferdinand Reelsen.

Bilanz zum 31. Dezember 2004

	31.12.2004	31.12.2003
	Euro	Euro
Aktiva		
A Anlagevermögen		
Finanzanlagen		
Wertpapier	50.000,00	50.000,00
Gesamtsumme Anlagevermögen	<u>50.000,00</u>	<u>50.000,00</u>
B Umlaufvermögen		
I. Vorräte		
1. unfertige Erzeugnisse, unfertige Leistungen	33.450,00	
II. Forderungen und sonstige Vermögensgegenstände		4.622,15
1. sonstige Vermögensgegenstände	188.612,41	
- davon gegen Gesellschafter Euro 183.156,58 (Vorjahr 0,00 Euro)		
III. Kassenbestand, Bundesbankguthaben, Guthaben bei Kreditinstituten und Schecks	123.137,65	28.910,52
Gesamtsumme Umlaufvermögen	<u>345.200,06</u>	<u>33.532,67</u>
Bilanzsumme	<u>395.200,88</u>	<u>83.532,67</u>

Bilanz zum 31. Dezember 2004

	<u>31.12.2004</u>	<u>31.12.2003</u>
	Euro	Euro
Passiva		
A Eigenkapital		
I. Gezeichnetes Kapital	50.000,00	50.000,00
II. Kapitalrücklage	0,00	26.532,67
Gesamtsumme Eigenkapital	<u>50.000,00</u>	<u>76.532,67</u>
B Rückstellungen		
1. Sonstige Rückstellungen	7.000,00	7.000,00
C Verbindlichkeiten		
1. Verbindlichkeiten aus Lieferungen und Leistungen	12.574,40	
- davon mit einer Restlaufzeit von bis zu einem Jahr Euro		
12.574,40 (Vorjahr Euro 0,00)		
2. sonstige Verbindlichkeiten	325.626,48	
- davon gegenüber Gesellschaftern Euro 325.626,48		
(Vorjahr Euro 0,00)		
- davon mit einer Restlaufzeit von mehr als 5 Jahren Euro		
325.626,48 (Vorjahr Euro 0,00)		
	338.200,88	
Bilanzsumme	<u>395.200,88</u>	<u>83.532,67</u>

Gewinn- und Verlustrechnung 2004

	Euro	2004 Euro	2003 Euro
1. Materialaufwand			
a. Aufwendungen für bezogene Leistungen		190.402,32-	27.931,04-
2. sonstige betriebliche Aufwendungen			
a. ordentliche betriebliche Aufwendungen			
aa. Versicherungen, Beiträge und Abgaben	204,00-		454,00-
bb. Werbe- und Reisekosten	636,40-		0,00
cc. verschiedene betriebliche Kosten	13.413,93-		10.351,53-
		14.254,33-	10.805,53-
3. Erträge aus anderen Wertpapieren und Ausleihungen des Finanzanlagevermögens		938,96	1.269,24
4. Zinsen und ähnliche Aufwendungen		5.971,56	0,00
5. Ergebnis der gewöhnlichen Geschäftstätigkeit		209.689,25-	37.467,33
6. Erträge aus Verlustübernahme		183.156,58	0,00
7. Jahresfehlbetrag		26.532,67-	37.467,33-
8. Entnahmen aus der Kapitalrücklage		26.532,67	37.467,33
9. Bilanzgewinn		<u>0,00</u>	<u>0,00</u>

Auswirkungen auf den Haushalt der Stadt Oelde

Die an der Gesellschaft beteiligten Städte Oelde und Rheda-Wiedenbrück sowie die Gemeinde Herzebrock-Clarholz haben der Gesellschaft zu deren Finanzierung ein Gesellschafterdarlehen in Höhe von insgesamt 764.000,- € gewährt. Entsprechend dem Geschäftsanteil übernimmt die Stadt Oelde von diesem Darlehen einen Anteil von 40 % (= 305.600 €). Hiervon wurde im Haushaltsjahr 2004 ein Teilbetrag von 164.000 € ausgezahlt. Die Auszahlung der weiteren Beträge erfolgt auf Anforderung durch die Gesellschaft. Für die Zukunft ist eine haushaltsneutrale Finanzierung der Interregionaler Gewerbepark Marburg GmbH in Form von über die Gesellschaft aufzunehmenden Darlehen beabsichtigt. Diese Darlehen sollen durch Bürgschaften der beteiligten Kommunen jeweils in Höhe ihrer Gesellschaftsanteile gesichert werden, um die günstigeren Kommunalkreditkonditionen in Anspruch nehmen zu können.



Krumtünger Entsorgung GmbH

Name und Sitz

Die im Mai 2002 gegründete Gesellschaft wird unter dem Namen „Krumtünger Entsorgung GmbH“ (KEG) geführt. Sitz der Gesellschaft: 59302 Oelde, Am Landhagen 45.

Gegenstand des Unternehmens

Gegenstand der Gesellschaft ist die Erfassung und der Transport von Abfällen im und aus dem Stadtgebiet der Stadt Oelde einschließlich damit zusammenhängender Leistungen. In Erfüllung dieser Aufgaben nimmt die Gesellschaft Aufgaben nach den abfallwirtschaftlichen Bestimmungen wahr.

Stammkapital

Das Stammkapital der Gesellschaft beträgt 50.000,00 EUR. Das Stammkapital ist in voller Höhe eingezahlt.

Beteiligungsverhältnisse

Gesellschafter	Beteiligung in Euro	Beteiligung in %
Abfallwirtschaftsgesellschaft des Kreises Warendorf (AWG)	25.500,00	51,0 %
Stadt Oelde	12.550,00	25,1 %
Firma Krumtünger Städtereinigung GmbH	11.950,00	23,9 %

Zusammensetzung der Organe

1. Die Gesellschafterversammlung

Zu den Sitzungen der Gesellschafterversammlung entsenden die Gesellschafter jeweils berechnigte Vertreter.

Vertreter der Stadt Oelde:

Bürgermeister Helmut Predeick

Ratsmitglied Hugo Terholsen (bis 15.10.04)

Ratsmitglied Beatrix Koch (ab 15.10.04)

2. Die Geschäftsführung

Geschäftsführer waren im Berichtsjahr:

Thomas Grundmann	Geschäftsführer der Abfallwirtschaftsgesellschaft des Kreises Warendorf mbH, Ennigerloh
Franz Krumtünger	Geschäftsführer der Krumtünger Städtereinigung-GmbH, Oelde
Norbert Hochstetter	Technischer Beigeordneter der Stadt Oelde

Bilanz zum 31. Dezember 2004

	31.12.2004	31.12.2003
	Euro	Euro
Aktiva		
A Anlagevermögen		
I. Immaterielle Vermögensgegenstände		
1. Konzessionen, gewerbliche Schutzrechte und ähnliche Rechte und Werte sowie Lizenzen an solchen Rechten und Werten	123,41	248,00
II. Sachanlagen		
1. andere Anlagen, Betriebs- und Geschäftsausstattung	344.466,62	394.634,00
Gesamtsumme Anlagevermögen	<u>344.590,03</u>	<u>394.882,00</u>
B Umlaufvermögen		
I. Vorräte		
1. fertige Erzeugnisse und Waren	389,45	726,57
II. Forderungen und sonstige Vermögensgegenstände		
1. Forderungen aus Lieferungen und Leistungen	40.464,88	
2. sonstige Vermögensgegenstände	5.668,96	
III. Kassenbestand, Bundesbankguthaben, Guthaben bei Kreditinstituten und Schecks	46.133,84	53.144,41
	80.064,05	546,23
Gesamtsumme Umlaufvermögen	<u>126.587,34</u>	<u>54.417,21</u>
Bilanzsumme	<u>471.177,37</u>	<u>449.299,21</u>

Bilanz zum 31. Dezember 2004

	31.12.2004	31.12.2003
	Euro	Euro
Passiva		
A Eigenkapital		
I. Gezeichnetes Kapital	50.000,00	50.000,00
II. Verlustvortrag	29.738,26	- 2.794,33
III. Jahresüberschuss	22.069,46	32.532,59
Gesamtsumme Eigenkapital		<u>79.738,26</u>
B Sonderposten mit Rücklageanteil	20.000,00	0,00
C Rückstellungen		
1. Steuerrückstellungen	0,00	20.797,61
2. sonstige Rückstellungen	15.684,98	11.299,87
Gesamtsumme Rückstellungen		<u>32.097,48</u>
D Verbindlichkeiten		
1. Verbindlichkeiten gegenüber Kreditinstituten	42.573,32	15.190,16
davon mit einer Restlaufzeit bis zu einem Jahr		
Euro 15.190,16 (Vorjahr: 0,00 Euro)		
2. Verbindlichkeiten aus Lieferungen und Leistungen	8.091,50	26.116,14
davon mit einer Restlaufzeit bis zu einem Jahr		
Euro 26.116,14 (Vorjahr: 0,00 Euro)		
3. sonstige Verbindlichkeiten	283.019,85	296.157,17
- davon aus Steuern Euro 16.444,42		
(Vorjahr: 3.447,46 Euro)		
- davon im Rahmen der sozialen Sicherheit		
Euro 10.672,09 (Vorjahr: 10.981,20 Euro)		
	333.684,67	337.463,47
Gesamtsumme Verbindlichkeiten		<u>337.463,47</u>
Bilanzsumme:	<u>471.177,37</u>	<u>449.299,21</u>

Gewinn- und Verlustrechnung 2004

	Euro	2004 Euro	2003 Euro
1. Umsatzerlöse		712.810,24	703.147,47
2. sonstige betriebliche Erträge		3.174,39	10,00
3. Materialaufwand			
Aufwendungen für Roh-, Hilfs- und Betriebsstoffe und für bezogene Waren		15.907	14.907,36
4. Personalaufwand			
a) Löhne und Gehälter	280.158,68		284.136,66
b) soziale Abgaben und Aufwendungen für Altersversorgung und für Unterstützung - davon für Altersversorgung Euro 4.680,00 (Vorjahr: 1.660,00 Euro)	76.498,46		73.431,42
		356.657,14	357.568,08
5. Abschreibungen auf immaterielle Vermögensgegenstände des Anlagevermögens und Sachanlagen sowie auf aktivierte Aufwendungen für die Ingangsetzung und Erweiterung des Geschäftsbetriebes		80.322,57	65.885,34
6. Sonstige betriebliche Aufwendungen		207.768,14	196.371,35
7. Sonstige Zinsen und ähnliche Erträge		510,63	747,16
8. Zinsen und ähnliche Aufwendungen		14.265,25	12.060,82
9. Ergebnis der gewöhnlichen Geschäftstätigkeit		42.292,83	57.111,68
10. Steuern vom Einkommen und vom Ertrag	15.350,37		21.034,09
11. sonstige Steuern	4.873,00		3.545,00
		20.223,37	
12. Jahresüberschuss		<u>22.069,46</u>	<u>32.532,59</u>

Auswirkungen auf den Haushalt der Stadt Oelde

Im Geschäftsjahr 2004 sind keine Zahlungen geflossen. Der erzielte Jahresüberschuss verblieb laut Gesellschafterbeschluss als Gewinnvortrag für das kommende Jahr im Unternehmen.

AUSWEG_{gGmbH}

Ausweg gGmbH

Name und Sitz

Die Gesellschaft wird unter dem Namen „Ausweg gGmbH“ geführt. Sitz der Gesellschaft ist Warendorf.

Gegenstand des Unternehmens

Gegenstand des Unternehmens ist die Integration arbeitsloser Sozialhilfeempfängerinnen und Sozialhilfeempfänger in den Arbeitsmarkt. Die Gesellschaft hat den Zweck, sozialhilfeberechtigte Hilfesuchende mit Wohnsitz im Kreis Warendorf durch Beratung zu unterstützen und ihnen den Zugang zur dauerhaften Erwerbsarbeit und zu gesellschaftlicher Teilnahme zu ermöglichen.

Unter Ausschöpfung der Möglichkeiten des Sozialgesetzbuches III – Arbeitsförderung - und des Bundessozialhilfegesetzes ergreift die Gesellschaft Maßnahmen, die die Aussicht von sozialhilfeberechtigten Hilfesuchenden auf Integration in den Arbeitsmarkt verbessern. Das Unternehmen verwirklicht damit die Ziele des Bundessozialhilfegesetzes.

Die Gesellschaft arbeitet in diesem Sinne eng mit den Städten und Gemeinden des Kreises Warendorf, mit Verbänden der freien Wohlfahrtspflege, mit Bildungsträgern, mit der Arbeitsverwaltung, mit Kammern und Verbänden der freien Wirtschaft, mit Gewerkschaften und Arbeitgeberverbänden, mit Unternehmen der gewerblichen Wirtschaft sowie mit sonstigen arbeitsmarktlichen Vertretern zusammen.

Stammkapital

Das Stammkapital der Gesellschaft beträgt 35.000,00 EUR.

Beteiligungsverhältnisse

Gesellschafter	Beteiligung in Euro	Beteiligung in %
Kreis Warendorf	25.900,00	74,00
Stadt Ahlen	700,00	2,00
Stadt Beckum	700,00	2,00
Gemeinde Beelen	700,00	2,00
Stadt Drensteinfurt	700,00	2,00
Stadt Ennigerloh	700,00	2,00

Gesellschafter	Beteiligung in Euro	Beteiligung in %
Gemeinde Everswinkel	700,00	2,00
Stadt Oelde	700,00	2,00
Gemeinde Ostbevern	700,00	2,00
Stadt Sassenberg	700,00	2,00
Stadt Sendenhorst	700,00	2,00
Stadt Telgte	700,00	2,00
Gemeinde Wadersloh	700,00	2,00
Stadt Warendorf	700,00	2,00
insgesamt	35.000,00	100

Zusammensetzung der Organe

Die Gesellschafterversammlung

Zu den Sitzungen der Gesellschafterversammlung entsenden die Gesellschafter jeweils berechnigte Vertreter.

Vertreter der Stadt Oelde:

Mitglied: Bürgermeister Helmut Predeick
 Stellv. Mitglied: Erster Beigeordneter Bernd Lafeldt

Die Geschäftsführung

Geschäftsführer waren im Berichtsjahr Herr Hermann Ptok (bis 30.04.04), Herr Martin Hanewinkel (ab 01.05.04) und Frau Brigitte Schürmann.

Bilanz zum 31. Dezember 2004

	31.12.2004	31.12.2003
	Euro	Euro
Aktiva		
A Anlagevermögen		
I. Immaterielle Vermögensgegenstände		
1. Konzessionen, gewerbliche Schutzrechte und ähnliche Rechte und Werte sowie Lizenzen an solchen Rechten und Werten	1,00	153,50
II. Sachanlagen		
1. Andere Anlagen, Betriebs- und Geschäftsausstattung	6,00	7,50
Gesamtsumme Anlagevermögen	<u>7,00</u>	<u>161,00</u>
B Umlaufvermögen		
I. Forderungen und sonstige Vermögensgegenstände		
1. Forderungen aus Lieferungen und Leistungen	0,00	16.446,72
2. Sonstige Vermögensgegenstände	40,53	0,00
II. Kassenbestand, Bundesbankguthaben, Guthaben bei Kreditinstituten und Schecks	148.055,57	104.376,50
Gesamtsumme Umlaufvermögen	<u>148.096,10</u>	<u>120.823,22</u>
C Rechnungsabgrenzungsposten	0,00	0,00
Bilanzsumme	<u>148.103,10</u>	<u>120.984,22</u>

Bilanz zum 31. Dezember 2004

	31.12.2004	31.12.2003
	Euro	Euro
Passiva		
A Eigenkapital		
I. Gezeichnetes Kapital	35.000,00	35.000,00
II. Rücklage gem. § 58 Nr. 6 AO	95.656,94	63.671,01
III. Gewinnvortrag	0,00	0,00
IV. Jahresüberschuss/Jahresfehlbetrag	0,00	0,00
Gesamtsumme Eigenkapital	<u>130.656,94</u>	<u>98.671,01</u>
B Rückstellungen		
1. Sonstige Rückstellungen	<u>5.700</u>	<u>7.164,17</u>
C Verbindlichkeiten		
1. Verbindlichkeiten aus Lieferungen und Leistungen	1.313,32	2.764,43
davon mit einer Restlaufzeit bis zu einem Jahr:		
1.313,32 € (2003: 2.764,43 €)		
2. Sonstige Verbindlichkeiten	10.432,84	12.384,61
davon mit einer Restlaufzeit bis zu einem Jahr		
10.432,94 € (2003: 12.384,61 €)		
davon aus Steuern: 3.868,52 € (2003: € 3.639,19 €)		
Gesamtsumme Verbindlichkeiten	<u>11.746,16</u>	<u>15.149,04</u>
Bilanzsumme	<u>148.103,10</u>	<u>120.984,22</u>

Gewinn- und Verlustrechnung 2004

	2004	2003
	Euro	Euro
1. Umsatzerlöse	0,00	8.942,09
2. Sonstige betriebliche Erträge	308.615,95	407.922,15
3. Personalaufwand		
a) Löhne und Gehälter	193.467,73	278.043,59
b) Soziale Abgaben und Aufwendungen für Altersversorgung und für Unterstützung	41.378,02	56.909,79
4. Abschreibungen		
a) auf immaterielle Vermögensgegenstände des Anlagevermögens und Sachanlagen	152,50	619,00
5. Sonstige betriebliche Aufwendungen	42.863,97	73.327,92
6. Sonstige Zinsen und Erträge	1.814,41	1.643,70
7. Zinsen und ähnliche Aufwendungen	7,99	3,72
8. Ergebnis der gewöhnlichen Geschäftstätigkeit	32.560,15	9.603,92
9. Steuern vom Einkommen und vom Ertrag	574,22	0,00
10. Jahresüberschuss/Jahresfehlbetrag:	<u>31.985,93</u>	<u>9.603,92</u>
11. Gewinnvortrag	0,00	54.067,09
12. Einstellung in die Rücklage gem. § 58 Nr. 6 AO	31.985,93	63.671,01
13. Bilanzgewinn	<u>0,00</u>	<u>0,00</u>

Auswirkungen auf den Haushalt der Stadt Oelde

Die Stadt Oelde ist der Gesellschaft mit Gesellschaftsvertrag vom 27.06.2002 neben weiteren Kommunen des Kreises Warendorf beigetreten. Bis zu diesem Zeitpunkt war der Kreis Warendorf alleiniger Gesellschafter der Ausweg gGmbH.

Aufgrund der Umstrukturierung des Sozialhilferechts (Hartz-Gesetze) wurde die Gesellschaft laut Gesellschafterbeschluss vom 20.07.2004 mit Ablauf des 31.12.2004 aufgelöst.

In wirtschaftlicher Hinsicht sind im Geschäftsjahr 2004 keine weiteren Zahlungen geflossen.

links
und rechts
der Ems



Regionale
2004

Entwicklungsgesellschaft
REGIONALE 2004 GmbH

Name und Sitz

Die Gesellschaft wird unter dem Namen „Entwicklungsgesellschaft REGIONALE 2004 GmbH“ geführt. Der Sitz der Gesellschaft befindet sich in 48291 Telgte, Emstor 5.

Gegenstand des Unternehmens

Unternehmensgegenstand ist die Beratung, Vorbereitung und Koordination der Planungs- und Entscheidungs- und Auswahlprozesse für die Realisierung der REGIONALE 2004 „Kultur- und Naturräume in NRW 2004“ und aller damit in Verbindung stehender Geschäfte.

Entsprechend dem Gegenstand des Unternehmens werden diese Zwecke erreicht durch die Förderung von Wissenschaft, Forschung, Bildung, Erziehung, Kunst und Kultur. Der Satzungszweck wird insbesondere verwirklicht durch Beratung und Koordination der an der REGIONALE 2004 Beteiligten im Bereich Umwelt- und Naturschutz, Bildung und Qualifikation sowie Kultur und Kommunikation.

Die Gesellschaft darf alle Geschäfte tätigen, die mit diesem Geschäftszweck zusammenhängen oder diesen fördern. Als Förderung werden die Einbindung von Vereinen, Verbänden, Institutionen und anderen angesehen, die durch ihre Aktivitäten zur Verwirklichung der Ziele der REGIONALE 2004 beitragen.

Die Gesellschaft besteht bis zum 31.12.2005.

Stammkapital

Das Stammkapital der Gesellschaft beträgt 45.750,00 EUR.

Beteiligungsverhältnis

Gesellschafter	Beteiligung in Euro	Beteiligung in %
Kreis Steinfurt	4.750,00	10,38
Gemeinde Altenberge	350,00	0,77
Stadt Emsdetten	350,00	0,77
Stadt Greven	350,00	0,77

Gesellschafter	Beteiligung in Euro	Beteiligung in %
Stadt Hörstel	350,00	0,77
Gemeinde Hopsten	350,00	0,77
Stadt Horstmar	350,00	0,77
Stadt Ibbenbüren	350,00	0,77
Gemeinde Ladbergen	350,00	0,77
Gemeinde Laer	350,00	0,77
Stadt Lengerich	350,00	0,77
Gemeinde Lienen	350,00	0,77
Gemeinde Lotte	350,00	0,77
Gemeinde Metelen	350,00	0,77
Gemeinde Mettingen	350,00	0,77
Gemeinde Neuenkirchen	350,00	0,77
Gemeinde Nordwalde	350,00	0,77
Stadt Steinfurt	350,00	0,77
Stadt Tecklenburg	350,00	0,77
Gemeinde Westerkappeln	350,00	0,77
Gemeinde Wettringen	350,00	0,77
Stadt Ochtrup	350,00	0,77
Gemeinde Recke	350,00	0,77
Stadt Rheine	350,00	0,77
Gemeinde Saerbeck	350,00	0,77
Kreis Warendorf	8.600,00	18,80
Stadt Ahlen	350,00	0,77
Stadt Beckum	350,00	0,77
Gemeinde Beelen	350,00	0,77
Stadt Drensteinfurt	350,00	0,77
Stadt Ennigerloh	350,00	0,77
Gemeinde Everswinkel	350,00	0,77
Stadt Oelde	350,00	0,77
Gemeinde Ostbevern	350,00	0,77
Stadt Sassenberg	350,00	0,77
Stadt Sendenhorst	350,00	0,77
Stadt Telgte	350,00	0,77
Gemeinde Wadersloh	350,00	0,77
Stadt Warendorf	350,00	0,77
Stadt Münster	17.000,00	37,16
Industrie- und Handelskammer Münster	350,00	0,77
Naturschutzbund Deutschland e.V.	350,00	0,77
Handwerkskammer Münster	350,00	0,77
Biologisches Institut Metelen e.V.	350,00	0,77
Münsterland Touristik e.V.	350,00	0,77
Landschaftsverband WL	350,00	0,77
Aktion Münsterland	350,00	0,77
Gesamt	45.750,00	

Zusammensetzung der Organe

Die Gesellschafterversammlung

1. Zu den Sitzungen der Gesellschafterversammlung entsenden die Gesellschafter jeweils berechnigte Vertreter.

2. Der Lenkungsausschuss

Zum Lenkungsausschuss gehören 3 Vertreter des Kreises Warendorf; Dreiteilung des Kreises in Nord, Mitte, Süd; Oelde, Beckum und Wadersloh gehören zur Mitte; vereinbart wurde in der Hauptverwaltungsbeamtenkonferenz ein rollierendes System.

Mitglied:

Stadt Oelde: Bürgermeister Helmut Predeick

3. Die Geschäftsführung

Geschäftsführer waren im Berichtsjahr Friedrich Wolters und Wilfried Limke.

Bilanz zum 31. Dezember 2004

		<u>31.12.2004</u>	<u>31.12.2003</u>
		Euro	Euro
Aktiva			
A	Ausstehende Einlagen auf das gezeichnete Kapital	0,00	0,00
B	Anlagevermögen		
I.	Immaterielle Vermögensgegenstände		
1.	Konzessionen, gewerbliche Schutzrechte und ähnliche Rechte und Werte sowie Lizenzen an solchen Rechten und Werten	4.875,00	10.010,50
II.	Sachanlagen		
1.	Andere Anlagen, Betriebs- und Geschäftsausstattung	63.807,00	76.893,50
	Gesamtsumme Anlagevermögen	68.682,00	86.904,00
C	Umlaufvermögen		
I.	Forderungen und sonstige Vermögensgegenstände		
1.	Sonstige Vermögensgegenstände	13.461,65	984,19
II.	Schecks, Kassenbestand, Bundesbankguthaben, Guthaben bei Kreditinstituten	357.603,40	356.644,35
	Gesamtsumme Umlaufvermögen	371.065,05	<u>357.628,54</u>
D	Rechnungsabgrenzungsposten	4.381,54	<u>396.250,00</u>
	Bilanzsumme	444.128,59	<u>840.782,54</u>
	Treuhandvermögen	18.425,71	<u>7.847,20</u>

Bilanz zum 31. Dezember 2004

	31.12.2004	31.12.2003
	Euro	Euro
Passiva		
A Eigenkapital		
I. Gezeichnetes Kapital	45.750,00	45.750,00
II. Gewinnrücklagen		
1. Andere Gewinnrücklagen	328.212,37	723.592,61
Gesamtsumme Eigenkapital	373.962,37	769.342,61
B Rückstellungen		
1. Sonstige Rückstellungen	34.000,00	23.000,00
C Verbindlichkeiten		
1. Verbindlichkeiten aus Lieferungen und Leistungen	16.029,66	32.926,35
- davon mit einer Restlaufzeit bis zu einem Jahr		
16.029,66 Euro (Vorjahr: Euro 32.925,35)		
2. Sonstige Verbindlichkeiten	20.136,56	15.513,58
- davon aus Steuern: Euro 8.759,29 (Vorjahr: 6.466,65 Euro)		
- davon im Rahmen der sozialen Sicherheit:		
11.377,27 Euro (Vorjahr: 9.047,32 Euro)		
Gesamtsumme Verbindlichkeiten	36.166,22	48.439,93
Bilanzsumme	<u>444.128,59</u>	<u>840.782,54</u>
Verbindlichkeiten aus Treuhandvermögen	<u>18.425,71</u>	<u>7.847,20</u>

Gewinn- und Verlustrechnung 2004

	2004	2003
	Euro	Euro
1. Öffentliche Mittel	3.252.027,80	2.127.844,41
2. Sonstige betriebliche Erträge	67.516,89	3.943,00
3. Gesamtleistung	<u>3.319.544,69</u>	<u>2.131.787,41</u>
4. Personalaufwand	- 410.928,90	- 353.313,68
a) Löhne und Gehälter		
b) Soziale Abgaben und Aufwendungen für Altersversorgung und für Unterstützung	- 149.829,90	- 60.055,57
5. Abschreibungen		
a) Abschreibungen auf immaterielle Vermögensgegenstände des Anlagevermögens und Sachanlagen sowie auf aktivierte Aufwendungen für die Inangasetzung und Erweiterung des Geschäftsbereiches	- 36.655,08	- 38.490,51
6. Sonstige betriebliche Aufwendungen	- 3.117.511,05	- 1.034.410,87
7. Betriebsergebnis	<u>- 395.380,24</u>	<u>645.516,78</u>
8. Sonstige Zinsen und ähnliche Erträge	0,00	0,00
9. Zinsen und ähnliche Aufwendungen	0,00	- 92,09
10. Ergebnis der gewöhnlichen Geschäftstätigkeit	<u>- 395.380,24</u>	<u>645.424,69</u>
11. Jahresfehlbetrag/Jahresüberschuss	<u>- 395.380,24</u>	<u>645.424,69</u>
12. Einstellung in die Gewinnrücklagen (Vorjahr: Entnahme)	- 395.380,24	- 645.424,69
13. Bilanzgewinn/-verlust	<u>0,00</u>	<u>0,00</u>

Auswirkungen auf den Haushalt der Stadt Oelde

Es sind im Jahre 2004 keine Zahlungen geflossen.

Beteiligungen der WBO GmbH

- Überblick -

lfd. Nr.	Unternehmen	Rechtsform des Unternehmens	Anteil Euro	Anteil %
1.	Energieversorgung Oelde	GmbH	1.946.700,00	54,00
2.	Bauverein Oelde	GmbH	23.519,43	30,70
3.	Wasserversorgung Beckum	GmbH	2.234.500,00***	18,17
4.	Radio Warendorf Betriebs- gesellschaft	GmbH & Co. KG	15.338,76	3,09
5.	Gesellschaft für Wirtschaftsförde- rung im Kreis Warendorf	GmbH	5.624,21	0,79
6.	Regionalverkehr Münsterland	GmbH	50.660,00	0,66
7.	RWE	AG	1.621.104,59	0,01

*** Der hier ausgewiesene Betrag stellt den Anteil der WBO GmbH am gezeichneten Stammkapital dar. Die Höhe der Beteiligung wird in der Bilanz der WBO jedoch nur in Höhe von 872.685,25 Euro nachgewiesen. Dieser Betrag belegt die tatsächlichen Anschaffungskosten der Beteiligung.



Bauverein Oelde GmbH

Name und Sitz

Die Gesellschaft wird unter dem Namen „Bauverein Oelde GmbH“ geführt.

Sitz der Gesellschaft: 59302 Oelde, Lindenstraße 35.

Gegenstand des Unternehmens

Unternehmensgegenstand ist die Errichtung und Bewirtschaftung von Wohnungen in allen Rechts- und Nutzungsformen.

Stammkapital

Das Stammkapital der Gesellschaft beträgt 76.693,79 EUR.

Beteiligungsverhältnisse

Gesellschafter	Beteiligung in Euro	Beteiligung in %
Firma Westfalia Separator AG, Oelde	27.200,73	35,50
<i>WBO Wirtschafts- und Bäderbetrieb Oelde GmbH</i>	<i>23.519,43</i>	<i>30,70</i>
Firma Haver & Boecker, Oelde	8.794,22	11,50
Frau Vera Ramesohl / Herr Jochen Ramesohl	3.118,88	4,10
Firma E. Holterdorf, Oelde	2.965,49	3,80
Firma Friedr. Schwarze GmbH & Co. KG, Oelde	2.454,20	3,20
Firma Ventilatorenfabrik Oelde GmbH, Oelde	1.994,04	2,60
Firma Osthues & Bahlmann GmbH & Co. KG, Oelde	1.789,52	2,30
Firma Gebrüder Tigges GmbH & Co. KG, Oelde	1.789,52	2,30
Firma E. vom Kolke, Oelde	1.533,88	2,00
Firma Gerhard Loddenkemper GmbH & Co., Oelde	1.533,88	2,00
	<u>76.693,79</u>	<u>100,00 %</u>

Zusammensetzung der Organe

1. Die Gesellschafterversammlung

Die Gesellschafterversammlung besteht aus den Gesellschaftern bzw. jeweils berechtigten Vertretern.

Vertreter der WBO im Aufsichtsrat

Bürgermeister Helmut Predeick (bis 15.10.04)	(Vertreter: Bernd Lafeldt)
Stadtbaurat Norbert Hochstetter (ab 15.10.04)	(Vertreter: Klaus Aschhoff)
Ratsmitglied Hugo Terholsen (bis 15.10.04)	(Vertreter: Hubert Meyering)
Ratsmitglied Marita Brommann (ab 15.10.04)	(Vertreter: Ralf Niebusch)

2. Der Aufsichtsrat

Dipl.-Ing. Walter Haver	Vorsitzender
Dipl.-Ing. Ulrich Tigges	stellvertretender Vorsitzender
Helmut Predeick (bis 15.10.04)	Bürgermeister
Hugo Terholsen (bis 15.10.04)	Ratsmitglied
Dirk Holterdorf	Zeitungsverleger
Manfred Vorast	Direktor
Ralf Witte	Vertreter der Mieter
Marita Brommann (ab 15.10.04)	Ratsmitglied
Dr. Christian-Friedrich Bollmann (ab 15.10.04)	

3. Die Geschäftsführung

Geschäftsführer war im Berichtsjahr Michael Steinhüser.

Bilanz zum 31. Dezember 2004

	Euro	31.12.2004 Euro	31.12.2003 Euro
Aktiva			
A Anlagevermögen			
I. Immaterielle Vermögensgegenstände		773,61	1.905,43
II. Sachanlagen			
1. Grundstücke und grundstücksgleiche Rechte mit Wohnbauten	9.706.265,46		9.862.433,28
2. Betriebs- und Geschäftsausstattung	16.353,71		19.453,48
		9.722.619,17	9.881.886,76
III. Finanzanlagen			
Andere Finanzanlagen		150,00	150,00
Anlagevermögen insgesamt		<u>9.723.542,78</u>	<u>9.883.942,19</u>
B Umlaufvermögen			
I. Zum Verkauf bestimmte Grundstücke und andere Vorräte			
Unfertige Leistungen		460.906,24	450.851,23
II. Forderungen und sonstige Vermögensgegenstände			
1. Forderungen aus Vermietung	8.933,75		6.468,50
2. Sonstige Vermögensgegenstände	20.697,35		10.540,81
		29.631,10	17.009,31
III. Flüssige Mittel			
Kassenbestand, Guthaben bei Kreditinstituten		1.998.811,81	1.634.916,70
Umlaufvermögen insgesamt		<u>2.518.980,25</u>	<u>2.102.777,24</u>
C Rechnungsabgrenzungsposten			
Geldbeschaffungskosten	14.610,09		15.189,30
Andere Rechnungsabgrenzungsposten	2.991,41		4.840,60
		17.601,50	20.029,90
Bilanzsumme		<u>12.230.493,43</u>	<u>12.006.749,33</u>

Bilanz zum 31. Dezember 2004

	31.12.2004	31.12.2003
	Euro	Euro
Passiva		
A Eigenkapital		
I. Gezeichnetes Kapital	76.693,79	76.693,79
II. Gewinnrücklagen		
1. Gesellschaftsvertragliche Rücklagen	85.166,69	85.166,69
2. Bauerneuerungsrücklage	650.442,66	650.442,66
3. Andere Gewinnrücklagen	3.658.124,18	3.398.249,31
	4.393.733,53	4.133.858,66
III. Jahresüberschuss	204.485,59	264.476,48
Gesamtsumme Eigenkapital	<u>4.674.912,91</u>	<u>4.475.028,93</u>
B Rückstellungen		
1. Rückstellungen für Pensionen	80.717,00	79.405,00
2. Sonstige Rückstellungen	89.972,14	14.300,00
Gesamtsumme Rückstellungen	170.689,14	110.019,96
C Verbindlichkeiten		
1. Verbindlichkeiten gegenüber Kreditinstituten	5.894.713,40	5.993.462,66
2. Verbindlichkeiten gegenüber Gesellschaftern	907.661,13	919.436,48
3. Verbindlichkeiten gegenüber anderen Kreditgebern	35.169,59	35.987,78
3. Erhaltene Anzahlungen	492.700,75	465.622,87
4. Verbindlichkeiten aus Vermietung	3.304,28	4.229,34
5. Verbindlichkeiten aus Lieferungen und Leistungen	12.665,31	18.509,33
6. Sonstige Verbindlichkeiten	766,94	766,94
Gesamtsumme Verbindlichkeiten	<u>7.346.981,40</u>	<u>7.438.015,40</u>
Bilanzsumme	<u>12.230.493,43</u>	<u>12.006.749,33</u>

Gewinn- und Verlustrechnung 2004

	Euro	2004 Euro	2003 Euro
1. Umsatzerlöse aus der Hausbewirtschaftung		1.946.866,28	1.921.518,71
2. Erhöhung des Bestandes an unfertigen Leistungen		10.055,01	15.153,58
3. Sonstige betriebliche Erträge		44.134,45	51.831,64
4. Aufwendungen für Hausbewirtschaftung		1.165.096,75	1.070.337,16
5. Rohergebnis		835.958,99	918.166,77
6. Personalaufwand			
a) Löhne und Gehälter	131.731,00		130.691,00
b) Soziale Abgaben und Aufwendungen für Altersversorgung	34.382,90		34.446,69
- davon für Altersversorgung € 9.125,82			(9.781,04)
		166.113,90	165.137,69
7. Abschreibungen			
a) Immaterielle Vermögensgegenstände des Anlagevermögens und Sachanlagen		337.586,82	356.234,65
8. Sonstige betriebliche Aufwendungen		40.822,40	39.828,05
9. Erträge aus Ausleihungen des Finanzanlagevermögens	7,50		9,12
10. Sonstige Zinsen und ähnliche Erträge	33.124,15	33.131,65	29.144,73
11. Zinsen und ähnliche Aufwendungen		74.873,71	76.862,76
12. Ergebnis der gewöhnlichen Geschäftstätigkeit		249.693,81	309.257,47
13. Steuern vom Einkommen und vom Ertrag		0,00	0,00
14. Sonstige Steuern		45.208,22	44.780,99
15. Jahresüberschuss		<u>204.485,59</u>	<u>264.476,48</u>

Auswirkungen auf den Wirtschaftsplan der WBO

Bilanzgewinn 2004

Auf den Bilanzgewinn der Bauverein Oelde GmbH wurden im Berichtsjahr 2004 insgesamt 6 % Dividende auf das Stammkapital gezahlt. Unter Berücksichtigung der anrechenbaren Kapitalertragssteuer sowie des Solidaritätszuschlages entspricht das einer Netto-Dividende in Höhe von 1.411,17 €, die der WBO Wirtschafts- und Bäderbetrieb Oelde GmbH gut geschrieben wurden.

Wohnungspolitische Auswirkungen für die Stadt Oelde

Das Wohnungsangebot des Bauvereins und das der Stadt Oelde deckt die unterschiedliche Nachfrage nach preiswertem Wohnraum ab.

Der Bauverein verfügt über:

Wohnungen insgesamt	567
davon öffentlich gefördert	212
Belegungsrechte der Stadt Oelde	91

Die derzeitige durchschnittliche monatliche Miete im sozialen und frei finanzierten Wohnungsbau (ohne Betriebskosten) beträgt 3,16 €/m² (Vorjahr: 3,09 €/m²).



Energieversorgung Oelde GmbH

Name und Sitz

Die Gesellschaft wird unter dem Namen „Energieversorgung Oelde GmbH“ geführt.

Sitz der Gesellschaft: 59302 Oelde, Zum Sundern 2.

Gegenstand des Unternehmens

Gegenstand des Unternehmens ist

1. Die Errichtung, der Erwerb und der Betrieb von Anlagen, die der Versorgung mit Energie und Wärme dienen sowie die Aufnahme und Durchführung der allgemeinen Versorgung von Letztverbrauchern mit elektrischer Energie und Gas im Gebiet der Stadt Oelde.
2. Die Aufnahme und Durchführung der Versorgung anderer mit elektrischer Energie und Gas im Gebiet der Bundesrepublik Deutschland.
3. Die Erbringung von Dienstleistungen aller Art, die mit den vorstehenden Geschäftsfeldern im Zusammenhang stehen oder diese fördern oder ergänzen.

Stammkapital

Das Stammkapital beträgt aufgrund des Beschlusses der Gesellschafterversammlung vom 04. Dezember 2001 insgesamt 3.605.000,00 EUR.

Beteiligungsverhältnisse

Gesellschafter	Beteiligung in Euro	Beteiligung in %
WBO Wirtschafts- und Bäderbetrieb Oelde GmbH	1.946.700,00	54,0
RWE WWE AG, Dortmund	1.658.300,00	46,0
gesamt:	3.605.000,00	100,00

Zusammensetzung der Organe

1. Die Gesellschafterversammlung

von der WBO GmbH entsandte Mitglieder:

bis 15.10.04:

Hugo Terholsen	(Vorsitzender)	
Hartmut Benthin		(Vertreter: Albert Wesemann)
Daniel Hagemeier		(Vertreter: Oliver Bäumker)
Peter Holstegge		(Vertreter: Marita Brommann)
Karl-Friedrich Knop		(Vertreter: Wolf Rüdiger Soldat)
Peter Kwiotek		(Vertreter: Renate Nauschütt)
Elisabeth Lesting		(Vertreter: Paul Tegelkemper)
Helmut Predeick		(Vertreter: Bernd Lafeldt)
Thomas Weinekötter		(Vertreter: nicht benannt)

ab 15.10.04:

Hugo Terholsen	(Vorsitzender)	
Marita Brommann		Barbara Köß
Michael Bunte		Antonius Brinkmann
Daniel Hagemeier		Winfried Kaup
Heinz Junkerkalefeld		Andreas Hahner
Beatrix Koch		Renate Nauschütt
Karl-Friedrich Knop		Wolf-Rüdiger Soldat
Helmut Predeick		Michael Jathe
Juan-Francisco Rodriguez Ramos		Eckard Pliske

von der RWE Plus AG / RWE WVE AG entsandte Mitglieder:

bis 15.12.04

Arno Bilek	(Vertreter: mittels Vollmacht)
Dipl.-Ing. Heinz Gahr	(Vertreter: mittels Vollmacht)
Dipl.-Kaufm. Frank Grone	(Vertreter: mittels Vollmacht)
Ulrich Hüsken	(Vertreter: mittels Vollmacht)
Herbert Jansen	(Vertreter: mittels Vollmacht)

Dipl.-Ök. Klaus Mausbach
Dipl.-Ing. Bernd Wieczorek

(Vertreter: mittels Vollmacht)
(Vertreter: mittels Vollmacht)

ab 15.12.04

Arno Bilek
Karsten Borkenhagen
Dr. Thomas Höch
Christoph Marx
Jens Richter
Dr. Karlheinz Sonnenberg
Dipl.-Ing. Bernd Wieczorek

(Vertreter: mittels Vollmacht)
(Vertreter: mittels Vollmacht)
(Vertreter: mittels Vollmacht)
(Vertreter: mittels Vollmacht)
(Vertreter: mittels Vollmacht)
(Vertreter: mittels Vollmacht)
(Vertreter: mittels Vollmacht)

2. Der Aufsichtsrat

von der WBO GmbH entsandte Mitglieder

bis 15.10.04:

Hugo Terholsen	(Vorsitzender)	(Vertreter: Oliver Bäumker)
Michael Bunte		(Vertreter: Albert Wesemann)
Paul Hilker		(Vertreter: Josef Krause)
Peter Holstegge		(Vertreterin: Marita Brommann)
Beatrix Koch		(Vertreter: Thomas Weinekötter)
Helmut Predeick		(Vertreter: Bernd Lafeldt)
Klaus Rips		(Vertreterin: Monika Bushuven)
Wolf Rüdiger Soldat		(Vertreter: Karl-Friedrich Knop)

ab 15.10.04

Hugo Terholsen	(Vorsitzender)	(Vertreter: Oliver Bäumker)
Marita Brommann		(VertreterIN: Barbara Köß)
Johannes Heinrich Gresshoff		(Vertreter: Heinz Junkerkalefeld)
Andreas Hahner		(Vertreter: Paul Tegelkämper)
Peter Kwiotek		(Vertreter: Ernst-Rainer Fust)
Helmut Predeick		(Vertreter: Michael Jathe)
Wolf Rüdiger Soldat		(Vertreter: Karl-Friedrich Knop)
Maria Wieschmann		(Vertreter: Hans-Gerhard Voelker)

von der RWE WWE AG entsandte Mitglieder:

bis 15.12.04

Arno Bilek	(stellv. Vors.)	(Vertreter: mittels Vollmacht)
Dipl.-Ing. Heinz Gahr		(Vertreter: mittels Vollmacht)
Dipl.-Kaufm. Frank Grone		(Vertreter: mittels Vollmacht)
Ulrich Hüsken		(Vertreter: mittels Vollmacht)
Herbert Jansen		(Vertreter: mittels Vollmacht)
Dipl.-Ök. Klaus Mausbach		(Vertreter: mittels Vollmacht)
Dipl.-Ing. Bernd Wiczorek		(Vertreter: mittels Vollmacht)

ab 15.12.04:

Arno Bilek	(stellv. Vors.)	(Vertreter: mittels Vollmacht)
Karsten Borkenhagen		(Vertreter: mittels Vollmacht)
Dr. Thomas Höch		(Vertreter: mittels Vollmacht)
Christoph Marx		(Vertreter: mittels Vollmacht)
Jens Richter		(Vertreter: mittels Vollmacht)
Dr. Karl-Heinz Sonnenberg		(Vertreter: mittels Vollmacht)
Dipl.-Ing. Bernd Wieczorek		(Vertreter: mittels Vollmacht)

3. Die Geschäftsführung

Geschäftsführer war im Berichtsjahr Hans-Josef Dirksmeier.

Bilanz zum 31. Dezember 2004

	31.12.2004	31.12.2003
	EUR	EUR
Aktiva		
A Anlagevermögen		
I. Immaterielle Vermögensgegenstände		
1. Konzessionen, gewerbliche Schutzrechte und ähnliche Rechte und Werte sowie Lizenzen an solchen Rechten	45.057,73	144.122,73
II. Sachanlagenvermögen		
1. Grundstücke / Grundstücksgleiche Rechte und Bauten einschl. der Bauten auf fremden Grundstücken	985.920,98	851.643,84
2. Technische Anlagen und Maschinen	8.690.681,25	8.635.341,25
3. Andere Anlagen, Betriebs- und Geschäftsausstattung	263.074,51	309.007,51
4. Geleistete Anzahlungen und Anlagen im Bau	479.536,07	0,00
	10.419.212,81	9.795.992,60
III. Finanzanlagen		
1. Genossenschaftsanteile	450,00	450,00
Gesamtsumme Anlagevermögen	<u>10.464.720,54</u>	<u>9.940.565,33</u>
B Umlaufvermögen		
I. Vorräte		
1. Roh-, Hilfs- und Betriebsstoffe	101.889,77	119.163,04
II. Forderungen und sonstige Vermögensgegenstände		
1. Forderungen aus Lieferungen und Leistungen	7.407.365,06	7.819.602,77
davon mit einer Restlaufzeit von mehr als einem Jahr: 0,00 Euro (2003: 11.917,27 Euro)		
2. Forderungen gegen Gesellschafter	30.291,67	13.783,85
davon mit einer Restlaufzeit von mehr als einem Jahr: 0,00 Euro (2003: 0,00 Euro)		
3. Sonstige Vermögensgegenstände	424.905,84	377.636,37
davon mit einer Restlaufzeit von mehr als einem Jahr: 77.816,38 Euro (2003: 12.641,32 Euro)		
	7.964.452,34	
III. Wertpapiere		
1. Sonstige Wertpapiere	512.712,98	512.712,98
IV. Kassenbestand, Guthaben bei Kreditinstituten	3.612.569,71	7.352.134,43
Gesamtsumme Umlaufvermögen	<u>12.643.925,25</u>	<u>12.455.468,72</u>
C Rechnungsabgrenzungsposten		
I. Sonstige Aktive-Rechnungsabgrenzungsposten	27.637,14	12.037,88
Bilanzsumme	<u>23.136.282,93</u>	<u>22.408.071,93</u>

Bilanz zum 31. Dezember 2004

	31.12.2004	31.12.2003
	EUR	EUR
Passiva		
A Eigenkapital		
I. Gezeichnetes Kapital	3.605.000,00	3.605.000,00
II. Kapitalrücklage	834.582,56	834.582,56
III. Gewinnrücklagen		
1.	735.747,12	456.637,50
III. Jahresüberschuss	2.851.806,82	2.791.096,17
Gesamtsumme Eigenkapital	<u>8.027.136,50</u>	<u>7.687.316,23</u>
B Empfangene Ertragszuschüsse	3.983.658,00	3.848.138,00
C Rückstellungen		
1. Steuerrückstellungen	0,00	338.116,98
2. Sonstige Rückstellungen	878.399,62	960.057,24
Gesamtsumme Rückstellungen	<u>878.399,62</u>	<u>1.298.174,22</u>
D Verbindlichkeiten		
1. Verbindlichkeiten aus Lieferungen und Leistungen davon mit einer Restlaufzeit bis zu einem Jahr: 1.110.916,24 Euro (2003: 1.992.115,92 Euro)		1.992.115,92
2. Verbindlichkeiten gegenüber den Gesellschaftern davon mit einer Restlaufzeit bis zu einem Jahr: 0,00 Euro (2003: 0,00 Euro)	1.539.136,12	0,00
3. Sonstige Verbindlichkeiten davon aus Steuern: 294.803,93 Euro (2003: 151.597,55 Euro) davon im Rahmen der sozialen Sicherheit: 0,00 Euro (2003: 0,00 Euro) davon mit einer Restlaufzeit von bis zu einem Jahr: 7.597.036,45 (2003: 7.582.327,56 Euro)	7.597.036,45	7.582.327,56
Gesamtsumme Verbindlichkeiten	<u>9.136.172,57</u>	<u>9.574.443,48</u>
Bilanzsumme	<u>23.136.282,93</u>	<u>22.408.071,93</u>

Vermerkpflichtige Haftungsverhältnisse gemäß § 251 HGB:
- Haftungsverhältnis aus der Bestellung von Sicherheiten für fremde Verbindlichkeiten
13.827,93 € (Vorjahr: 16.550,46 €)

Gewinn- und Verlustrechnung 2004

	2004	2003
	EUR	EUR
1. Umsatzerlöse	22.612.513,01	21.874.862,46
./. Stromsteuer/ Mineralölsteuer	-1.740.342,75	- 1.721.226,00
Umsatzerlöse netto	20.872.170,26	20.153.636,46
2. Andere aktivierte Eigenleistungen	65.207,39	35.762,27
3. Sonstige betriebliche Erträge	181.678,92	264.343,70
4. Materialaufwand		
a) Aufwendungen für Roh-, Hilfs- und Betriebsstoffe und für bezogene Waren	-12.109.474,44	- 11.779.113,56
b) Aufwendungen für bezogene Leistungen	-430.366,33	- 312.238,54
	-12.539.840,77	- 12.091.352,10
5. Personalaufwand		
a) Löhne und Gehälter	-1.112.345,94	- 967.037,79
b) Soziale Abgaben und Aufwendungen für Altersversorgung und für Unterstützung davon für Altersversorgung: 53.803,14 Euro (2003: 45.553,34 Euro)	-296.282,19	- 252.572,13
	-1.408.628,13	- 1.219.609,92
6. Abschreibungen auf immaterielle Vermögensgegenstände des Anlagevermögens und Sachanlagen	-1.235.254,54	- 1.235.007,30
7. Sonstige betriebliche Aufwendungen		
a) Konzessionsabgabe	-1.051.180,21	- 994.815,08
b) Übrige sonstige betriebliche Aufwendungen	-1.011.975,84	- 936.211,31
	2.063.156,05	- 1.931.026,39
8. Erträge aus anderen Wertpapieren des Finanzanlagevermögens	22,50	27,42
9. Sonstige Zinsen und ähnliche Erträge	52.169,76	116.982,83
10. Zinsen und ähnliche Aufwendungen	-771,23	- 7.707,23
11. Ergebnis der gewöhnlichen Geschäftstätigkeit	3.923.598,11	4.086.049,74
12. Steuern vom Einkommen und Ertrag	-1.065.927,92	- 1.289.257,22
13. Sonstige Steuern	-5.863,37	- 5.696,35
14. Jahresüberschuss	<u>2.851.806,82</u>	<u>2.791.096,17</u>

Auswirkungen auf den Wirtschaftsplan der WBO

Bilanzgewinn 2004

Nach der Beteiligung am Stammkapital beträgt der Gewinnanteil der WBO für das Berichtsjahr 2004 nach Abzug von Kapitalertragssteuer und Solidaritätszuschlag insgesamt 1.602,1 TEUR. Dieser Gewinn wurde an die WBO GmbH ausgeschüttet.

Auswirkungen auf den Haushalt der Stadt Oelde

Konzessionsabgabe 2004

Der Anteil der der Stadt Oelde zustehenden Konzessionsabgabe der EVO betrug für das Berichtsjahr 2004 insgesamt 1.048.560,55 €.

Energiepolitische Auswirkungen für die Stadt Oelde

Die Stadt Oelde ist in mehrfacher Hinsicht von energiewirtschaftlichen Fragestellungen betroffen. Einerseits stellt sie über die EVO als Energielieferant die öffentliche Strom- und Gasversorgung sicher. Andererseits ist sie Energiegroßabnehmer.

Die Stadt Oelde kann über den Aufsichtsrat der Energieversorgung Oelde GmbH Einfluss nehmen und die EVO veranlassen, Förderprogramme für energiesparende und umweltschonende Technologien im Rahmen ihrer finanziellen Möglichkeiten aufzustellen.

So hat die EVO unter anderem Richtlinien zur Förderung von Maßnahmen zur Nutzung erneuerbarer Energien, zur Förderung eines effizienten Stromeinsatzes sowie eines umweltfreundlichen Gaseinsatzes im Bereich der Energieversorgung Oelde erlassen.

WASSERVERSORGUNG
BECKUM GMBH



Wasserversorgung Beckum GmbH

Name und Sitz

Die Gesellschaft wird unter dem Namen „Wasserversorgung Beckum GmbH“ geführt. Sitz der Gesellschaft: 59269 Beckum, Hammer Str. 42

Gegenstand des Unternehmens

Unternehmensgegenstand ist die Gewinnung, der Bezug, die Verteilung und der Verkauf von Trinkwasser.

Stammkapital

Das Stammkapital der Gesellschaft beträgt 12.300.000,00 EUR.

Beteiligungsverhältnis

Gesellschafter	Beteiligung in Euro	Beteiligung in %
Kreis Warendorf	984.000,00	8,00
Stadt Beckum	4.223.000,00	34,33
<i>WBO Wirtschafts- und Bäderbetrieb Oelde GmbH</i>	<i>2.234.500,00</i>	<i>18,17</i>
Stadtwerke Ennigerloh GmbH	1.435.000,00	11,67
Gemeinde Wadersloh	943.000,00	7,66
Gemeinde Lippetal	943.000,00	7,66
Gemeinde Langenberg	574.000,00	4,67
Gemeinde Beelen	307.500,00	2,50
Flora Westfalica GmbH	82.000,00	0,67
Stadtwerke Ahlen GmbH	328.000,00	2,67
Gemeinde Bad Sassendorf	246.000,00	2,00
	12.300.000,00	100,00

Zusammensetzung der Organe

1. Die Gesellschafterversammlung

Zu den Sitzungen der Gesellschafterversammlung entsenden die beteiligten Kommunen und Gesellschaften jeweils berechnigte Vertreter.

Vertreter der WBO

Mit Stimmrecht

Mitglied: Bürgermeister Helmut Predeick
Stellv. Mitglied: Norbert Hochstetter

Ohne Stimmrecht

Mitglied: Albert Wesemann (bis 15.10.04)
Oliver Bäumker (ab 15.10.04)

Stellv. Mitglied: Winfried Kaup (bis 15.10.04)
Heinz Junkerkalefeld (ab 15.10.04)

2. Der Aufsichtsrat

Kreisdirektor	Dr. Heinz Börger	Vorsitzender
Bürgermeister	Peter Ebell	Stellvertreter
Bürgermeister	Helmut Predeick	
Geschäftsführer	Karl-Heinz Siekhaus	
Bürgermeister	Herbert Gövert	
Bürgermeister	Erhard Susewind	
Ratsherr	Wolfram Klemm	
Bürgermeister	Martin Braun	

3. Die Geschäftsführung

Geschäftsführer war im Berichtsjahr Dipl.-Ing. Clemens Lüffe.

Bilanz zum 31. Dezember 2004

	31.12.2004	31.12.2004
	Euro	Euro
Aktiva		
A Anlagevermögen		
I. Immaterielle Vermögensgegenstände:		
1. Konzessionen, gewerbliche Schutzrechte und ähnliche Rechte und Werte sowie Lizenzen an solchen Rechten und Werten	391.029,00	389.352,00
II. Sachanlagen:		
1. Grundstücke, grundstücksgleiche Rechte und Bauten einschließlich der Bauten auf fremden Grundstücken	1.693.648,68	1.760.840,68
2. Technische Anlagen und Maschinen	9.149.956,00	10.613.362,00
3. Andere Anlage, Betriebs- und Geschäftsausstattung	303.573,00	298.665,00
4. Geleistete Anzahlungen und Anlagen im Bau	52.807,69	35.960,89
	11.199.985,37	12.708.828,67
Gesamtsumme Anlagevermögen	<u>11.591.014,37</u>	<u>13.098.180,57</u>
B Umlaufvermögen		
I. Vorräte:		
1. Roh-, Hilfs- und Betriebsstoffe	327.855,13	376.439,18
2. Unfertige Erzeugnisse	0,00	4.913,20
2. Waren	11.278,66	10.443,11
	339.133,79	391.795,49
II. Forderungen und sonstige Vermögensgegenstände:		
1. Forderungen aus Lieferungen und Leistungen	2.268.393,86	2.110.379,38
2. Sonstige Vermögensgegenstände	206.393,51	124.097,75
	2.474.787,37	2.234.477,13
III. Wertpapiere		
Sonstige Wertpapiere	82.728,00	0,00
IV. Kassenbestand, Bundesbankguthaben, Guthaben bei Kreditinstituten und Schecks	3.470.744,08	3.543.926,68
Gesamtsumme Umlaufvermögen	<u>6.367.393,24</u>	<u>6.170.199,30</u>
C Rechnungsabgrenzungsposten	5.124,29	24.813,63
Bilanzsumme	<u>17.963.531,90</u>	<u>19.293.193,50</u>

Bilanz zum 31. Dezember 2004

	Euro	31.12.2004 Euro	31.12.2003 Euro
Passiva			
A Eigenkapital			
I. Gezeichnetes Kapital	12.300.000,00		12.300.000,00
II. Gewinnrücklagen			
1.	1.136.137,09		1.136.137,09
III. Gewinnvortrag	126.000,00		0,00
IV. Jahresüberschuss	885.000,00		976.000,00
Gesamtsumme Eigenkapital		<u>14.447.137,09</u>	<u>14.412.137,09</u>
B Sonderposten für Investitionszuschüsse		1.423.534,00	2.427.949,53
C Rückstellungen			
1. Rückstellungen für Pensionen und ähnliche Verpflichtungen	96.628,00		99.481,00
2. Steuerrückstellungen	0,00		392.106,00
3. Sonstige Rückstellungen	307.935,40		223.987,16
Gesamtsumme Rückstellungen		<u>404.563,40</u>	<u>715.574,16</u>
D Verbindlichkeiten			
1. Erhaltene Anzahlungen auf Bestellungen	5.075		0,00
2. Verbindlichkeiten aus Lieferungen und Leistungen davon mit einer Restlaufzeit bis zu einem Jahr: 489.049,88 Euro (Vorjahr 345.188,25 Euro))	489.049,88		345.188,25
3. Sonstige Verbindlichkeiten davon mit einer Restlaufzeit bis zu einem Jahr: 838.616,98 Euro (Vorjahr 1.017.035,83 Euro))	838.616,98		1.017.035,83
Gesamtsumme Verbindlichkeiten		<u>1.332.741,86</u>	<u>1.362.224,08</u>
E Rechnungsabgrenzungsposten		355.555,55	375.308,64
Bilanzsumme		<u>17.963.531,90</u>	<u>19.293.193,50</u>

Gewinn- und Verlustrechnung 2004

	2004 Euro	2003 Euro
1. Umsatzerlöse	10.387.584,92	10.154.879,31
2. Erhöhung des Bestandes an unfertigen Erzeugnissen	-4.913,20	4.913,20
3. Andere aktivierte Eigenleistungen	207.122,50	202.483,10
4. Sonstige betriebliche Erträge	36.919,18	154.934,32
5. Materialaufwand:		
a) Aufwendungen für Roh-, Hilfs- und Betriebsstoffe und für bezogene Waren	2.047.328,13	1.983.418,79
b) Aufwendungen für bezogene Leistungen	2.298.474,21	2.067.848,53
6. Personalaufwand:		
a) Löhne und Gehälter	1.609.007,59	1.624.811,62
b) Soziale Abgaben und Aufwendungen für Altersversorgung und für Unterstützung - davon für Altersversorgung: 169.951,66 Euro (Vorjahr: 15.118,21Euro))	509.404,91	368.359,14
7. Abschreibungen		
a) Immaterielle Vermögensgegenstände des Anlagevermögens und Sachanlagen	1.192.748,44	1.333.705,73
8. Sonstige betriebliche Aufwendungen:		
a) Konzessionsabgaben	768.639,19	937.227,62
b) Andere betriebliche Aufwendungen	832.798,19	602.317,44
8. Sonstige Zinsen und ähnliche Erträge	95.026,03	80.938,75
9. Ergebnis der gewöhnlichen Geschäftstätigkeit	1.463.338,59	1.680.459,81
10. Steuern vom Einkommen und vom Ertrag	566.168,64	691.924,60
11. Sonstige Steuern	- 12.169,95	12.535,21
12. Jahresüberschuss	<u>885.000,00</u>	<u>976.000,00</u>

Auswirkungen auf den Wirtschaftsplan der WBO

Bilanzgewinn 2004

Der Jahresüberschuss der Wasserversorgung Beckum GmbH 2004 wurde im Verhältnis der Beteiligungen am Stammkapital an die Gesellschafter ausgeschüttet. Nach Abzug von Kapitalertragssteuer und Solidaritätszuschlag beträgt die Netto-Ausschüttung 154.416,00 €.

Auswirkungen auf den Haushalt der Stadt Oelde

Konzessionsabgaben 2004

Die Konzessionsabgabeverträge mit den einzelnen Städten und Gemeinden sehen als jährliche Konzessionsabgabe Beträge in Höhe von 10 v.H. der Entgelte aus der Abgabe von Wasser an letzte Verbraucher, die zu den allgemeinen Bedingungen und allgemeinen Tarifpreisen versorgt werden, sowie in Höhe von 1,5 v.H. der Entgelte aus der Lieferung von Wasser an Einzelabnehmer, die 6.000 cbm im Jahr übersteigen, vor.

Der Anteil der der Stadt Oelde zustehenden Konzessionsabgabe der Wasserversorgung Beckum GmbH betrug für das Berichtsjahr 2004 mithin insgesamt 166.417,62 €.

Wasserwirtschaftliche Auswirkungen für die Stadt Oelde

Es besteht eine gute Zusammenarbeit mit der Wasserversorgung Beckum GmbH bei der Erweiterung des vorhandenen Netzes und der Erschließung neuer Baugebiete. Bei Straßenerneuerungen wird das Netz häufig zeitgleich saniert, um spätere Straßenaufbrüche zu vermeiden.



Radio Warendorf
Betriebsgesellschaft mbH & Co. KG

Name und Sitz

Die Gesellschaft wird unter dem Namen „Radio Warendorf Betriebsgesellschaft mbH & Co. KG“ geführt. Sitz der Gesellschaft: 48231 Warendorf, Schweinemarkt 3

Gegenstand des Unternehmens

Unternehmensgegenstand ist die Wahrnehmung folgender Aufgaben, die sich aus dem Landesrundfunkgesetz NRW für den Betrieb lokalen Rundfunks ergeben:

- (1) die zur Produktion und zur Verbreitung des lokalen Rundfunks erforderlichen technischen Einrichtungen zu beschaffen und dem Vertragspartner zur Verfügung zu stellen;
- (2) dem Vertragspartner die zur Wahrnehmung seiner gesetzlichen und durch Vereinbarung bestimmten Aufgaben erforderlichen Mittel in vertraglich bestimmtem Umfang zur Verfügung zu stellen;
- (3) für den Vertragspartner den in § 24 Abs. 4 mit Satz 1 LRG NRW genannten Gruppen Produktionshilfen zur Verfügung zu stellen;
- (4) Hörfunkwerbung gemäß LRG NRW zu verbreiten.

Daneben sind alle damit zusammenhängenden Geschäfte zulässig. Die Gesellschaft kann sich an gleichen oder ähnlichen Unternehmen beteiligen oder solche erwerben sowie Zweigniederlassungen gründen.

Stammkapital

Das Stammkapital der Gesellschaft beträgt 495.953,15 EURO.

Beteiligungsverhältnis

Zum 01. Januar 2004 erwarb die Aschendorff GmbH & Co. KG die Anteile vom Verlag Lensing-Wolff GmbH & Co. KG.

lfd. Nr.	Gesellschafter	Beteiligungen in EURO	Beteiligungen in %
<i>Persönlich haftende Gesellschafterin</i>			
	Radio Warendorf Betriebs- und Verwaltungsgesellschaft mit beschränkter Haftung	<u>ohne Einlage</u>	100
<i>Kommanditisten</i>			
1.	Kommanditgesellschaft E. Holterdorf KG, Oelde	333.617,95	67,269
2.	Aschendorffsche Verlagsbuchhandlung GmbH & Co. KG, Münster	25.564,60	5,154
3.	Everhard Sommer GmbH & Co. KG, Ahlen	12.782,30	2,577
4.	Kreis Warendorf	63.911,49	12,887
5.	Stadt Ahlen	12.782,30	2,577
6.	Stadt Beckum	6.391,15	1,289
7.	Stadt Ennigerloh	15.338,76	3,093
8.	<i>WBO Wirtschafts- und Bäderbetrieb Oelde GmbH</i>	<i>15.338,76</i>	<i>3,093</i>
9.	Gemeinde Wadersloh	2.556,46	0,515
10.	Stadt Warendorf	7.669,38	1,546
	Gesamt	495.953,15	100,000

Zusammensetzung der Organe

1. Die Gesellschafterversammlung

Zu den Sitzungen der Gesellschafterversammlung entsenden die beteiligten Kommunen und Gesellschaften jeweils berechnigte Vertreter.

Vertreter der WBO

Mitglied:	Bürgermeister Helmut Predeick
Stellv. Mitglied:	Dr. Burkhard Löher (bis 15.10.04)
	Ludger Junkerkalefeld (ab 15.10.04)

2. Die Geschäftsführung

Geschäftsführer waren im Berichtsjahr Uwe Wollgramm und Joachim Becker.

Bilanz zum 31. Dezember 2004

	31.12.2004	31.12.2003
	EUR	EUR
Aktiva		
A Anlagevermögen		
I. Immaterielle Vermögensgegenstände		
Gewerbliche Schutzrechte und ähnliche Rechte	29.368,00	31.333,00
II. Sachanlagen		
1. Grundstücke, grundstücksgleiche Rechte und Bauten einschließlich der Bauten auf fremden Grundstücken	68.951,00	78.065,00
2. Technische Anlagen und Maschinen	123.960,00	84.815,00
3. Andere Anlagen, Betriebs- und Geschäftsausstattung	60.642,00	72.973,00
	253.553,00	235.853,00
III. Finanzanlagen		
Anteile an verbundenen Unternehmen	25.628,51	25.628,51
	253.553,00	235.853,00
Gesamtsumme Anlagevermögen	<u>279.181,51</u>	<u>292.814,51</u>
B Umlaufvermögen		
I. Vorräte		
Waren	10.066,45	2.720,24
II. Forderungen und sonstige Vermögensgegenstände		
1. Forderungen aus Lieferungen und Leistungen davon mit einer Restlaufzeit von mehr als einem Jahr: EUR 0,00 (EUR 0,00)	259.785,97	146.240,32
2. Forderungen gegen Gesellschafter davon mit einer Restlaufzeit von mehr als einem Jahr: EUR 0,00 (EUR 0,00)	4.127,22	3.611,85
3. Sonstige Vermögensgegenstände davon mit einer Restlaufzeit von mehr als einem Jahr: EUR 0,00 (EUR 0,00)	104.600,43	100.788,35
	368.513,62	250.640,52
III. Guthaben bei Kreditinstituten	97.904,13	130.818,70
Gesamtsumme Umlaufvermögen	<u>466.417,75</u>	<u>384.179,46</u>
C Rechnungsabgrenzungsposten		
Sonstige Rechnungsabgrenzungsposten	3.950,00	3.950,00
Bilanzsumme	<u>788.983,71</u>	<u>680.943,97</u>

Bilanz zum 31. Dezember 2004

	<u>31.12.2004</u>	<u>31.12.2003</u>
	EUR	EUR
Passiva		
A Eigenkapital		
I. Kapitalanteil der Komplementärin	0,00	0,00
II. Kapitalanteile der Kommanditisten	488.066,16	432.658,10
Gesamtsumme Eigenkapital	<u>488.066,16</u>	<u>432.658,10</u>
B Sonderposten		
Ausgleichsposten für aktivierte eigene Anteile	25.628,51	25.628,51
C Rückstellungen		
Sonstige Rückstellungen	13.256,00	12.675,00
D Verbindlichkeiten		
1. Verbindlichkeiten aus Lieferungen und Leistungen		62.845,42
davon mit einer Restlaufzeit bis zu einem Jahr:		
EUR 109.539,56 (2003: EUR 62.845,42)		
2. Verbindlichkeiten gegenüber Gesellschaftern		42.797,96
davon mit einer Restlaufzeit bis zu einem Jahr:		
davon gegenüber verbundenen Unternehmen:		
EUR 40.930,32 (2003: EUR 42.797,96)		
3. Sonstige Verbindlichkeiten	111.563,16	104.338,98
davon mit einer Restlaufzeit bis zu einem Jahr:		
EUR 111.563,16 (2003: EUR 104.338,98)		
davon aus Steuern: EUR 1.648,65 (EUR 4.900,00)		
davon im Rahmen der sozialen Sicherheit:		
EUR 3.658,27 (2003: EUR 3.089,56).		
Gesamtsumme Verbindlichkeiten	<u>262.033,04</u>	<u>209.982,36</u>
Bilanzsumme	<u>788.983,71</u>	<u>680.943,97</u>

Gewinn- und Verlustrechnung 2004

	2004	2003
	EUR	EUR
1. Umsatzerlöse / Gesamtleistung	1.445.943,01	1.360.596,78
2. sonstige betriebliche Erträge	50.630,53	56.865,25
3. Materialaufwand		
a) Aufwendungen für Roh-, Hilfs- und Betriebsstoffe und für bezogene Waren	-21.177,13	- 21.792,31
b) Aufwendungen für bezogene Leistungen	-786.005,33	- 763.543,95
4. Rohergebnis	689.382,08	632.125,77
5. Personalaufwand		
a) Löhne und Gehälter	-103.307,20	- 100.585,90
b) Soziale Abgaben und Aufwendungen für Altersversorgung und für Unterstützung - davon für Altersversorgung: EUR 0,00 (2001:TEUR 0,0)	-20.725,70	- 19.710,79
	-124.032,90	- 120.296,69
6. Abschreibungen auf immaterielle Vermögensgegenstände des Anlagevermögens und Sachanlagen	-74.076,81	- 71.662,92
7. Sonstige betriebliche Aufwendungen	-435.402,74	- 451.839,17
8. Sonstige Zinsen und ähnliche Erträge davon aus verbundenen Unternehmen: EUR 0,00 (2001:TEUR 0,0)	-1.384,60	2.042,94
9. Zinsen und ähnliche Aufwendungen davon an verbundene Unternehmen: EUR 1.500,86 (2001: EUR 2.961,29)	-1.846,17	- 1.657,53
10. Ergebnis der gewöhnlichen Geschäftstätigkeit	55.408,06	11.287,60
11. Steuern vom Einkommen und vom Ertrag	0,00	- 15.850,05
12. Jahresfehlbetrag/-überschuss	55.408,06	4.562,45

Auswirkungen auf den Wirtschaftsplan der WBO

Im Geschäftsjahr 2004 konnte ein Überschuss von 55.000 EUR erwirtschaftet werden, gegenüber 5.000 EUR im Vorjahr. Beim Jahresvergleich ist zu berücksichtigen, dass das Ergebnis durch einen periodenfremden Ertrag von 49.000 EUR begünstigt war. Ausschlaggebend für die positive Geschäftsentwicklung von Radio Warendorf im operativen Geschäft waren die weiter verbesserte Hörerakzeptanz des Programms sowie die nochmalige Umsatzsteigerung im lokalen und regionalen Verkauf der Funkwerbezeiten trotz andauernder Wirtschaftskrise. Die Einnahmen aus Hörfunkwerbung stiegen im Geschäftsjahr 2004 von 1,36 Mio. EUR auf 1,45 Mio. EUR (plus 6,3%).

Der Jahresüberschuss 2004 wird mit dem Verlustvortrag entsprechend der Beteiligung am Kapital verrechnet. Die Beteiligung der WBO GmbH an Radio WAF war daher 2004 ohne Auswirkung auf den Wirtschaftsplan der WBO.



Gesellschaft für Wirtschaftsförderung **im Kreis Warendorf mbH**

Name und Sitz

Die Gesellschaft wird unter dem Namen „Gesellschaft für Wirtschaftsförderung im Kreis Warendorf mbH“ geführt. Sitz der Gesellschaft: 59269 Beckum, Vorhelmer Straße 81.

Gegenstand des Unternehmens

Gegenstand des Unternehmens ist die Wirtschaftsförderung im Kreis Warendorf und seiner Gemeinden.

Vornehmlicher Zweck der Gesellschaft ist die Bestandsentwicklung ansässiger Unternehmen, die Ansiedlung und Errichtung neuer Unternehmen – insbesondere Existenzgründungen – unter Beachtung ökologischer Erfordernisse und der Chancengleichheit für Mann und Frau. Ferner erstreckt sich die Tätigkeit auf die Umsetzung beschäftigungs-, arbeits- und technologieorientierter Modernisierung.

Im Rahmen dieser Zielorientierung wird die Gesellschaft insbesondere:

- a) die Profilierung der Wirtschaftsregion und die Verbesserung der Standortbedingungen für bestehende Unternehmen und potentielle Investoren sichern und weiter entwickeln,
- b) die Entwicklung von Strategien zur Lösung aktueller Problem- und Bedarfslagen betreiben und umsetzen,
- c) die Koordination und Moderation von technologieorientierten Projekten übernehmen,
- d) die strukturpolitischen Ziele der EU umsetzen, insbesondere in den Aufgabenfeldern Arbeit, Beschäftigung, Qualifizierung,
- e) die Gesellschafter bei der örtlichen und überörtlichen Planung beraten und unterstützen sowie Aufgaben der örtlichen Wirtschaftsförderung auf Wunsch einzelner Gesellschafter übernehmen.

Die Gesellschaft kann sich zur Wahrnehmung von sonstigen Trägerfunktionen an anderen Gesellschaftern und Institutionen unmittelbar oder mittelbar beteiligen oder deren Geschäftsführung übernehmen, sofern dies zur Erzielung des Gesellschaftszweckes notwendig erscheint.

Stammkapital

Das Stammkapital der Gesellschaft beträgt 715.808,63 EUR.

Beteiligungsverhältnisse

Gesellschafter	Beteiligung in Euro	Beteiligung in %
Kreis Warendorf	365.062,40	51,00
Stadt Ahlen	11.095,03	1,55
Stadt Beckum	7.925,02	1,11
Gemeinde Beelen	920,32	0,13
Stadt Drensteinfurt	2.198,56	0,31
Stadt Ennigerloh	3.936,95	0,55
Gemeinde Everswinkel	1.227,10	0,17
WBO Wirtschafts- und Bäderbetrieb Oelde GmbH	5.624,21	0,79
Gemeinde Ostbevern	1.380,49	0,19
Stadt Sassenberg	1.789,52	0,25
Stadt Sendenhorst	1.942,91	0,27
Stadt Telgte	3.170,01	0,44
Gemeinde Wadersloh	2.198,56	0,31
Stadt Warendorf	6.697,92	0,93
Sparkasse Beckum-Wadersloh	32.262,52	4,51
Sparkasse Ahlen	35.381,40	4,94
Sparkasse Warendorf	82.675,90	11,55
BGB-Gesellschaft der Genossenschaftsbanken im Kreis Warendorf	150.319,81	21,00
	<u>715.808,63</u>	<u>100,00</u>

Zusammensetzung der Organe

1. Die Gesellschafterversammlung

Gem. Gesellschaftsvertrag entsenden die Gesellschafter je zwei Vertreter in die Gesellschafterversammlung.

Vertreter der WBO

Mitglieder:

1. Bürgermeister Helmut Predeick
2. Winfried Kaup

Vertreter:

- Bernd Lafeldt (bis 15.10.04)
 Michael Jathe (ab 15.10.04)
 Franz-Josef Helmers

2. Der Aufsichtsrat

Landrat	Dr. Wolfgang Kirsch	(Vorsitzender)
Bürgermeister	Ludger Banken	(bis 11/2004)
Bürgermeister	Paul Berlage	(ab 11/2004)
Bürgermeister	Theo Dickgreber	(bis 11/2004)
Bürgermeister	Werner Dufhues	(bis 11/2004)
Bürgermeister	Peter Ebell	(bis 11/2004)
Sparkassenvorstandsmitglied	Heiner Friemann	(ab 11/2004)
Sparkassendirektor	Wolfgram Gerling	(bis 11/2004)
Bürgermeister	Berthold Lülff	(ab 11/2004)
Bürgermeister	Dr. Dietrich Meendermann	(ab 11/2004)
Bürgermeister	Helmut Predeick	(bis 11/2004)
Bürgermeister	Benedikt Ruhmüller	
Bankdirektor	Rolf Ruge,	
Bürgermeister	Josef Uphues	(ab 11/2004)
Bürgermeister	Theo Westhagemann	(ab 11/2004)

3. Der Beirat

Zur Beratung der Organe der Gesellschaft ist ein Strukturpolitischer Beirat gebildet. Mitglieder sind alle gesellschaftspolitisch relevanten Gruppierungen. Der Beirat besteht aus z.Zt. 16 Mitgliedern.

4. Die Geschäftsführung

Geschäftsführer war im Berichtsjahr Dr. Jürgen Grüner.

Bilanz zum 31. Dezember 2004

		31.12.2004	31.12.2003
	Euro	Euro	Euro
Aktiva			
A Anlagevermögen			
I. Immaterielle Vermögensgegenstände			
Konzessionen, gewerbliche Schutzrechte u. ähnliche Rechte und Werte sowie Lizenzen an solchen Rechten und Werten		661,00	2,00
II. Sachanlagen			
1. Grundstücke, grundstücksgleiche Rechte und Bauten einschl. der Bauten auf fremden Grundstücken	362.914,00		396.833,00
2. andere Anlagen, Betriebs- und Geschäftsausstattung	41.373,00		34.130,00
		404.287,00	430.963,00
III. Finanzanlagen			
1. Beteiligungen	12.000,00		12.000,00
2. Wertpapiere des Anlagevermögens	0,00		756.525,00
		12.000,00	768.525,00
Gesamtsumme Anlagevermögen		<u>416.948,00</u>	<u>1.199.490,00</u>
B Umlaufvermögen			
I. Forderungen und sonstige Vermögensgegenstände			
1. Forderungen aus Lieferungen und Leistungen	442,84		2.146,70
2. sonstige Vermögensgegenstände	208.295,21		33.880,41
	52.906,95		36.027,11
		261.645,30	
II. Kassenbestand, Bundesbankguthaben, Guthaben bei Kreditinstituten und Schecks		1.245.964,30	999.564,36
Gesamtsumme Umlaufvermögen		<u>1.507.609,60</u>	<u>1.035.591,47</u>
C Rechnungsabgrenzungsposten		521,51	2.400,96
Bilanzsumme		<u>1.925.078,81</u>	<u>2.237.482,43</u>

Bilanz zum 31. Dezember 2004

	<u>31.12.2004</u>	<u>31.12.2003</u>
	Euro	Euro
Passiva		
A Eigenkapital		
I. Gezeichnetes Kapital	715.808,63	715.808,63
II. Kapitalrücklage	364.683,18	364.683,18
III. Gewinnvortrag		140.563,70
IV. Bilanzgewinn		260.586,25
Gesamtsumme Eigenkapital	<u>1.481.641,76</u>	<u>1.221.055,51</u>
B Rückstellungen		
I. Sonstige Rückstellungen	270.000,00	270.000,00
C Verbindlichkeiten		
1. Verbindlichkeiten aus Lieferungen und Leistungen	1.069,99	11.144,52
2. Sonstige Verbindlichkeiten	311.706,43	330.446,15
davon gegenüber Gesellschaftern: Euro 189.810,34 (Vorjahr: 189.810,34 Euro)		
Gesamtsumme Verbindlichkeiten	<u>312.776,42</u>	<u>341.590,67</u>
D Rechnungsabgrenzungsposten	0,00	144.250,00
Bilanzsumme	<u>1.925.078,81</u>	<u>2.237.482,43</u>

Gewinn- und Verlustrechnung 2004

	Euro	2004 Euro	2003 Euro
1. Umsatzerlöse		0,00	7.309,00
2. Gesamtleistung		<u>0,00</u>	<u>7.309,00</u>
3. Sonstige betriebliche Erträge			
a) sonstige ordentliche Erträge	177.723,72		869.650,02
b) Erträge aus dem Abgang von Gegenständen des Anlagevermögens und aus Zuschreibungen zu Gegenständen des Anlagevermögens	16.454,00		0,00
		194.177,72	
4. Personalaufwand			
a) Löhne und Gehälter	330.367,14		341.774,94
b) Soziale Abgaben und Aufwendungen für Altersversorgung und Unterstützung	73.362,47		91.979,97
		<u>403.729,61</u>	<u>433.754,91</u>
5. Abschreibungen auf immaterielle Vermögensgegenstände des Anlagevermögens und Sachanlagen sowie auf aktivierte Aufwendungen für die Ingangsetzung und Erweiterung des Geschäftsbetriebes		49.672,46	54.868,72
6. Sonstige betriebliche Aufwendungen			
a) ordentliche betriebliche Aufwendungen verschiedene betriebliche Kosten	241.314,64		589.413,68
7. Erträge aus Beteiligungen		6,71	6,71
8. Erträge aus anderen Wertpapieren und Ausleihungen des Finanzanlagevermögens		8.223,55	36.575,00
9. sonstige Zinsen und ähnliche Erträge		35.236,28	20.786,37
10. Zinsen und ähnliche Aufwendungen		4,45	1.079,90
11. Ergebnis der gewöhnlichen Geschäftstätigkeit		- 457.076,90	- 144.790,11
12. sonstige Steuern		12.262,47	14.623,64
13. Erträge aus Verlustübernahme		300.000,00	420.000,00
14. Jahresüberschuss		<u>-139.339,37</u>	<u>260.586,25</u>

Auswirkungen auf den Wirtschaftsplan der WBO

Die WBO Wirtschafts- und Bäderbetrieb Oelde GmbH ist lediglich am Stammkapital der Gesellschaft beteiligt. Verpflichtungen insbesondere finanzieller Art gegenüber der Gesellschaft für Wirtschaftsförderung bestehen für die WBO nicht unmittelbar. Damit ergeben sich auch keine mittelbaren finanziellen Auswirkungen und Risiken für den Haushalt der Stadt Oelde. Jedoch ist die Stadt Oelde entsprechend ihrer Steuerkraft anteilig im Rahmen der Kreisumlage auch an den ungedeckten Kosten der Gesellschaft für Wirtschaftsförderung beteiligt.

Zur Abdeckung möglicher Jahresfehlbeträge ist folgende Regelung getroffen:

1. Kreis Warendorf	75,0 %
2. Sparkassen (insgesamt)	12,5 %
3. BGB-Gesellschaft der Genossenschaftsbanken	12,5 %

Für das Jahr 2004 übernahm der Kreis Warendorf 247.500 € der nicht gedeckten Aufwendungen nach dem Wirtschaftsplan. Die Gesellschaft konnte zur Minderung des Fehlbetrages einmalig Rücklagemittel einsetzen.

Wirtschaftspolitische Auswirkungen für die Stadt Oelde

Das gesamte Leistungsspektrum des Dienstleistungsangebots der Gesellschaft für Wirtschaftsförderung im Kreis Warendorf mbH (gfw) stand in 2004 den Unternehmen und Existenzgründern aus Oelde zur Verfügung. Besonders gefragt war die Existenzgründungsberatung der gfw. Im Jahr 2004 wurden 491 Existenzgründer von der gfw auf ihrem Weg in die Selbstständigkeit beraten. Dies ist ein Zuwachs gegenüber 2003 von knapp 30 %. Insgesamt hat die gfw 732 Beratungen durchgeführt, 34 % mehr als im Vorjahr. Durch die verstärkte Beratung will die gfw ihr Ziel, die negative wirtschaftliche Tendenz aufzuhalten und womöglich umzukehren.

Die Wirtschaft im Kreis Warendorf erlebte 2004 eine sehr schwierige Phase des Strukturwandels. Immer mehr Betriebe, vor allem des produzierenden Gewerbes, mussten Arbeitsplätze abbauen. Der Wettbewerbsdruck aus Osteuropa und Fernost wurde oft zu groß. Um die hochqualifizierten Arbeitsplätze am heimischen Standort zu erhalten, wurden dabei insbesondere Arbeitsplätze mit geringerem Anforderungsprofil reduziert. Dies führte allein im 1. Quartal 2004 zu einem Verlust von 500 Arbeitsplätzen in diesem Bereich. Da der Zuwachs im Dienstleistungsbereich diesen Rückgang bei Weitem nicht ausgleichen konnte, erreichte die Arbeitslosenquote im Kreis Warendorf mit 8,3 % ein neues Rekordhoch.



Regionalverkehr Münsterland GmbH

Name und Sitz

Die Gesellschaft wird unter dem Namen „Regionalverkehr Münsterland GmbH“ geführt. Sitz der Gesellschaft: 48155 Münster, Krögerweg 11

Gegenstand des Unternehmens

Gegenstand des Unternehmens ist die Förderung und Verbesserung der Verkehrsverhältnisse in den Kreisen Borken, Coesfeld, Steinfurt, Warendorf und in der Stadt Münster sowie in angrenzenden Verkehrsgebieten, insbesondere durch Einrichtung und Betrieb von Linien- und Freistellungsverkehren, die Durchführung von Gelegenheitsverkehr mit Kraftfahrzeugen sowie von Güterverkehr auf Schiene und Straße, ferner die Beteiligung an Unternehmungen, die diese Zwecke fördern. Die Gesellschaft übt ihre Tätigkeit im Interesse der Bevölkerung ihres Verkehrsgebietes nach kaufmännischen Grundsätzen aus.

Stammkapital

Das Stammkapital der Gesellschaft beträgt 7.669.400,00 EUR.

Beteiligungsverhältnis

Gesellschafter	Beteiligung in Euro	Beteiligung in %
Westfälische Verkehrsgesellschaft mbH, Münster	2.236.360	29,17
Kreis Coesfeld	963.830	12,57
Kreis Steinfurt	741.160	9,66
Kreis Warendorf	669.840	8,73
Kreis Borken	575.300	7,50
Stadt Münster	308.300	4,02
Stadt Ibbenbüren	218.880	2,85
Stadt Lengerich	148.010	1,93
Stadt Hamm	131.140	1,71
Stadt Lüdinghausen	127.820	1,67
Stadt Coesfeld	122.710	1,60
Stadt Dülmen	122.710	1,60
Stadt Rheine	103.530	1,35
Stadt Ahlen	99.390	1,30
Stadt Beckum	69.630	0,91
Gemeinde Senden	62.990	0,82
Stadt Warendorf	60.740	0,79
Gemeinde Westerkappeln	52.560	0,69

Gesellschafter	Beteiligung in Euro	Beteiligung in %
Gemeinde Mettingen	52.350	0,68
Gemeinde Nottuln	52.250	0,68
Stadt Bocholt	51.120	0,67
<i>WBO Wirtschafts- und Bäderbetrieb Oelde GmbH</i>	<i>50.660</i>	<i>0,66</i>
Gemeinde Nordkirchen	49.390	0,64
Gemeinde Ascheberg	39.360	0,51
Gemeinde Recke	35.890	0,47
Stadt Ahaus	35.790	0,46
Stadt Borken	35.790	0,46
Stadt Gronau	35.790	0,46
Gemeinde Rosendahl	35.790	0,46
Stadt Ennigerloh	35.580	0,46
Stadt Stadtlohn	25.560	0,33
Stadt Olfen	24.330	0,32
Gemeinde Wadersloh	20.090	0,26
Stadt Sendenhorst	18.910	0,25
Gemeinde Altenberge	16.870	0,22
Grevener Verkehrs GmbH	16.510	0,22
Stadt Tecklenburg	16.310	0,21
Stadt Hörstel	15.900	0,21
Gemeinde Liene	15.490	0,20
Stadt Selm	15.330	0,20
Stadt Emsdetten	15.230	0,20
Gemeinde Metelen	14.980	0,20
Gemeinde Hopsten	14.210	0,19
Stadt Billerbeck	12.780	0,17
Stadt Drensteinfurt	12.780	0,17
Gemeinde Everswinkel	12.780	0,17
Stadt Horstmar	12.780	0,17
Gemeinde Ladbergen	12.780	0,17
Gemeinde Laer	12.780	0,17
Gemeinde Lotte	12.780	0,17
Gemeinde Saerbeck	12.780	0,17
Stadt Steinfurt	12.780	0,17
	7.669.400	100,00

Zusammensetzung der Organe

1. Die Gesellschafterversammlung

Zu den Sitzungen der Gesellschafterversammlung entsenden die beteiligten Kommunen und Gesellschaften jeweils berechnigte Vertreter.

Vertreter der WBO

Mitglied:	Bürgermeister Helmut Predeick (bis 15.10.04) Erster Beigeordneter Bernd Lafeldt (ab 15.10.04)
Vertreter:	Erster Beigeordneter Bernd Lafeldt (bis 15.10.04) Norbert Tigges (ab 15.10.04)

2. Der Aufsichtsrat

Ltd. Kreisrechtsdirektor	Dr. Hermann Paßlick,	Bocholt	Vorsitzender,
Erster Landesrat	Hans-Ulrich Predeick,	Münster	1. stellv. Vorsitzender
KOM-Fahrer	Peter Schwerbrock,	Ennigerloh	2. stellv. Vorsitzender
Bürgermeister	Richard Borgmann,	Lüdinghausen	
Verw.-Angestellter	Karl-Heinz Brauer,	Rheine	
Bürgermeister	Klaus Ehling,	Bocholt	
KOM-Fahrer	Herbert Geesink	Südlohn	
KOM-Fahrer	Manfred Giese(bis 15.09.04),	Recke	
Ltd. Kreisbaudirektor	Friedrich Gnerlich,	Warendorf	
Kreisdirektor	Joachim L. Gilbeau (ab 12.07.04),	Coesfeld	
KOM-Fahrer	Heinz Horstmann,	Lüdinghausen	
Kfz-Mechaniker	Udo Lindemann	Hopsten	
Bürgermeister	Otto Lohmann,	Ibbenbüren	
Bürgermeister	Georg Moenikes,	Emsdetten	
1. Beigeordneter	Klaus Muermanns,	Ahlen	
Ltd. Kreisbaudirektor	Franz Niederau,	Steinfurt	
Bürgermeister	Heinz Öhmann	Hemer	ab 16.07.03
Stadtrat	Hartwig Schultheiß	Münster	
Ltd. Kreisrechtsdirektor	Dr. Ingo Schulz (bis 17.05.04),	Münster	
Verw.-Angestellter	Detlef Waldmann (bis 15.09.04)	Wadersloh	

3. Der Beirat

Bürgermeister	Theodor Dickgreber,	Warendorf
Bürgermeister	Alfred Holz,	Senden
Bürgermeister	Helmut Kellinghaus,	Mettingen
Bürgermeister	Harald Koch,	Billerbeck
Bürgermeister	Dr. Dirk Korte,	Ahaus
Bürgermeister	Rolf Lührmann	Borken
Bürgermeister	Wilhelm Niemann,	Rheine
Bürgermeister	Friedrich Prigge,	Lengerich
Bürgermeister	Jan-Dirk Püttmann,	Dülmen
1. Beigeordneter	Dr. Karl-Uwe Strothmann,	Beckum
Verwaltungsleiter	Alfred Wagner,	Neuenkirchen

4. Die Geschäftsführung

Zwischen der Westfälischen Verkehrsgesellschaft mbH (WVG) und der Regionalverkehr Münsterland GmbH (RVM) besteht ein Geschäftsführungsvertrag, wonach die Aufgaben der Geschäftsführung von der Westfälischen Verkehrsgesellschaft mbH wahrgenommen werden.

Geschäftsführer der Regionalverkehr Münsterland GmbH waren im Berichtsjahr:

- Dr.-Ing. Eberhard Christ, Münster
- Dipl.-Kfm. Dieter Eichner, Emsdetten, Stellvertreter

Bilanz zum 31. Dezember 2004

	<u>31.12.2004</u>	<u>31.12.2003</u>
	Euro	Euro
Aktiva		
A Anlagevermögen		
I. Immaterielle Vermögensgegenstände	156.153,40	70.647,08
II. Sachanlagen	8.598.301,29	8.603.735,36
III. Finanzanlagen	87.920,11	95.640,98
Gesamtsumme Anlagevermögen	<u>8.842.374,80</u>	<u>8.770.032,42</u>
B Umlaufvermögen		
I. Vorräte:		
1. Roh-, Hilfs- und Betriebsstoffe	333.724,51	361.552,93
II. Forderungen und sonstige Vermögensgegenstände:		
1. Forderungen aus Lieferungen und Leistungen	733.789,18	1.798.648,81
2. Forderungen gegen verbundene Unternehmen	1.282.000,00	1.054.000,00
3. Forderungen gegen Gesellschafter	7.311.513,86	11.408.403,58
4. Sonstige Vermögensgegenstände	14.926.382,42	7.819.143,27
	24.827.282,86	22.080.195,66
III. Kassenbestand, Guthaben bei Kreditinstituten	239.872,89	638.469,42
Gesamtsumme Umlaufvermögen	<u>24.827.282,86</u>	<u>23.080.218,01</u>
C Rechnungsabgrenzungsposten		
1. Sonstige Abgrenzungsposten	184.568,05	201.758,61
Bilanzsumme	<u>33.854.225,71</u>	<u>32.052.000,04</u>

Bilanz zum 31. Dezember 2004

	31.12.2004	31.12.2003
	Euro	Euro
Passiva		
A Eigenkapital		
I. Gezeichnetes Kapital	7.669.400,00	7.669.400,00
II. Kapitalrücklage	485.533,07	485.533,07
III. Bilanzverlust		
1. Verlustvortrag	- 777.167,78	- 777.167,78
2. Jahresfehlbetrag	0,00	- 95.092,12
3. Entnahme aus der Kapitalrücklage	0,00	95.092,12
	- 777.167,78	- 777.167,78
Gesamtsumme Eigenkapital	<u>7.377.765,29</u>	<u>7.377.765,29</u>
B Sonderposten mit Rücklageanteil	21.910,87	25.132,00
C Rückstellungen		
1. Rückstellungen für Pensionen und ähnliche Verpflichtungen	712.965,69	961.866,14
2. Steuerrückstellungen	7.800,00	10.200,00
3. Sonstige Rückstellungen	7.990634,48	7.539.929,16
Gesamtsumme Rückstellungen	<u>8.711.400,17</u>	<u>8.511.995,30</u>
D Verbindlichkeiten		
1. Verbindlichkeiten gegenüber Kreditinstituten	4.641.693,80	4.762.566,21
3. Verbindlichkeiten aus Lieferungen und Leistungen	2.771.001,69	2.383.988,07
4. Verbindlichkeiten gegenüber verbundenen Unternehmen	1.391.910,56	1.175.372,15
6. Verbindlichkeiten gegenüber Gesellschaftern	424.736,23	211.683,90
7. Sonstige Verbindlichkeiten	8.497.373,09	7.746.139,35
davon aus Steuern: 237.121,80 Euro		
(2003: 480.216,78 Euro)		
davon im Rahmen der sozialen Sicherheit: 224.901,67 Euro		
(2003: 203.421,28 Euro)		
Gesamtsumme Verbindlichkeiten	<u>17.726.715,37</u>	<u>16.122.782,90</u>
E Rechnungsabgrenzungsposten		
1. Sonstige Abgrenzungsposten	16.434,01	14.324,55
Bilanzsumme	<u>33.854.225,71</u>	<u>32.052.000,04</u>

Gewinn- und Verlustrechnung 2004

	Euro	2004 Euro	2003 Euro
1. Umsatzerlöse	46.446.901,50		45.540.795,17
2. Andere aktivierte Eigenleistungen	8.344,76		0,00
3. Sonstige betriebliche Erträge	2.327.467,93		3.104.071,68
		48.802.714,19	48.644.866,85
4. Materialaufwand			
a) Aufwendungen für Roh-, Hilfs- und Betriebsstoffe und für bezogene Waren	3.285.157,63		3.094.908,37
b) Aufwendungen für bezogene Leistungen	31.311.762,90		31.780.264,04
		34.596.920,53	34.875.172,41
5. Personalaufwand			
a) Löhne und Gehälter	10.134.009,00		10.907.839,11
b) Soziale Abgaben und Aufwendungen für Unterstützung	2.199.413,94		2.234.476,72
c) Aufwendungen für Altersversorgung	738.367,28		766.293,41
		13.071.790,22	13.908.609,24
6. Abschreibungen auf immaterielle Vermögensgegenstände des Anlagevermögens und Sachanlagen		1.695.400,26	1.865.046,34
7. Sonstige betriebliche Aufwendungen		4.398.966,89	4.508.079,67
8. Erträge aus Beteiligungen		150,00	127,82
9. Sonstige Zinsen und ähnliche Erträge		243.069,96	163.412,33
10. Zinsen und ähnliche Aufwendungen		-286.003,19	284.884,15
11. Ergebnis der gewöhnlichen Geschäftstätigkeit		- 5.003.146,94	- 6.633.384,81
12. Sonstige Steuern		19.068,64	19.276,14
13. Erträge aus Verlustübernahme		5.022.215,58	6.557.568,83
14. Jahresüberschuss/ -fehlbetrag		<u>0,00</u>	<u>- 95.092,12</u>

Auswirkungen auf den Wirtschaftsplan der WBO

Die WBO Wirtschafts- und Bäderbetrieb Oelde GmbH ist lediglich am Stammkapital der Gesellschaft beteiligt. Verpflichtungen insbesondere finanzieller Art gegenüber der Regionalverkehr Münsterland GmbH bestehen nicht unmittelbar.

Verkehrspolitische Auswirkungen für die Stadt Oelde

Die WBO Wirtschafts- und Bäderbetrieb Oelde GmbH ist mit ihrer Einlage Mit-Gesellschafterin der RVM und kann somit die ortsspezifischen Interessen in der Gesellschafterversammlung vortragen. So können auch die Vorstellungen der Stadt Oelde zum ÖPNV eingebracht werden, insbesondere hinsichtlich der Vernetzung, der Tarifstruktur, der Anbindung Bus - Schiene usw. .



RWE Aktiengesellschaft

Name und Sitz

Die Gesellschaft wird unter dem Namen „RWE Aktiengesellschaft“ geführt.

Sitz der Gesellschaft: 45128 Essen, Opernplatz 1

Gegenstand des Unternehmens

Die Gesellschaft leitet eine Gruppe von Unternehmen, die insbesondere auf folgenden Geschäftsfeldern tätig sind:

1. Beschaffung und Erzeugung von sowie Versorgung und Handel mit Energie und Energieträgern einschließlich des Baus, des Betriebs und der sonstigen Nutzung von Transportsystemen für Energie und Energieträger.
2. Umweltdienstleistungen und –technik einschließlich der Versorgung mit Wasser und Behandlung von Abwasser.
3. Aufsuchung, Gewinnung und Verarbeitung von Bodenschätzen und anderen Rohstoffen sowie von chemischen und petrochemischen Erzeugnissen.
4. Elektro-, Gebäude- und Kommunikationstechnik, Elektronik, sonstiger Maschinen-, Anlagen- und Gerätebau sowie Erbringung von Ingenieurleistungen.
5. Planung, Finanzierung, Bau und Betrieb von Bauten aller Art sowie Erbringung von Gebäudedienstleistungen.
6. Telekommunikation, Datenübertragung sowie Dienstleistungserbringung und Handel auf elektronischem Wege.
7. Immobilienwirtschaft.
8. Handel, Logistik, Transport und Erbringung weiterer Dienstleistungen insbesondere auf den vorbezeichneten Geschäftsfeldern.

Die Gesellschaft ist berechtigt, alle Geschäfte vorzunehmen, die mit dem Gegenstand des Unternehmens zusammenhängen oder ihm unmittelbar oder mittelbar zu dienen geeignet sind. Sie kann auf den in Absatz 1 bezeichneten Geschäftsfeldern auch selbst tätig werden.

Die Gesellschaft kann andere Unternehmen gründen, erwerben und sich an ihnen beteiligen, insbesondere an solchen, deren Unternehmensgegenstände sich ganz oder teilweise auf die vorgenannten Geschäftsfelder erstrecken. Sie kann Unternehmen, an denen sie beteiligt ist, unter ihrer einheitlichen Leitung zusammenfassen oder sich auf die Verwaltung der Beteiligung beschränken. Sie kann ihren Betrieb ganz oder teilweise in verbundene Unternehmen ausgliedern oder verbundenen Unternehmen überlassen.

Beteiligungsverhältnisse

Die WBO Wirtschafts- und Bäderbetrieb Oelde GmbH war am 31.12.2004 wie folgt beteiligt:

Stammaktien O.N.	79.255
Buch-Wert:	<u>1.621.104,59 Euro</u>

Zusammensetzung der Organe**1. Der Vorstand**

Harry Roels	Essen	Vorsitzender
Berthold A. Bonekamp	Grevenbroich	
Dr. Gert Maichel,	Dortmund	
Dr. Klaus Sturany,	Dortmund	
Jan Zilius,	Essen	

2. Der Aufsichtsrat

Dr. Thomas R. Fischer (seit 09.11.04)	Berlin	Vorsitzender (seit 08.12.04)
Dr. h.c. Friedel Neuber	Duisburg	Vorsitzender (verstorben am 23.10.04)
Frank Bsirske	Hannover	Stellv. Vorsitzender
Dr. Paul Achleitner	München	
Heinz-Eberhard Holl	Osnabrück	
Erwin Winkel	Niederzier	
Dr. Dietmar Kuhnt	Essen	
Uwe Tigges	Bochum	
Carl-Ludwig von Boehm-Bezing	Bad Soden	
Burkhard Drescher	Oberhausen	(bis 31.12.04)
Berthold Huber	Stuttgart	
Dr. Gerhard Langemeyer	Dortmund	
Josef Pitz	Angelbachtal	
Dr. Wolfgang Reiniger	Essen	
Günter Reppien	Lingen	
Bernhard von Rothkirch	Frechen	
Dr. Manfred Schneider	Leverkusen	
Klaus-Dieter Südhofer	Recklinghausen	
Prof. Karel van Miert	Beersel	
Wilfried Donisch	Mülheim/ Ruhr	(seit 16.08.04)
Ralf Hiltenkamp	Arnsberg	

3. Der Wirtschaftsbeirat

- Prof. Dr. Dr. h.c. Theodor Baums, Frankfurt/Main
Mitglied des Präsidiums der Deutsche Schutzvereinigung f. Wertpapierbesitz e.V.
- Dr. h.c. Manfred Bodin, Hannover
Vorsitzender des Vorstands der Norddeutsche Landesbank Girozentrale
- Dr. Gerhard Cromme, Düsseldorf
Vorsitzender des Aufsichtsrats der ThyssenKrupp AG
- Jürgen Dormann, Schiltigheim
Vorsitzender des Verwaltungsrats ABB
- Dr. Michael Frenzel, Hannover
Vorsitzender des Vorstands der TUI AG
- Dr. Jürgen Großmann, Georgsmarienhütte
Gesellschafter der Georgsmarienhütte Holding GmbH
- Helmut Haumann, Köln
Vorsitzender des Vorstands der GEW RheinEnergie AG
- Dr. Georg Holzhey, Ramsau
(bis 30.09.04)
- Dr. h.c. Martin Kohlhaussen, Frankfurt/Main
Vorsitzender des Aufsichtsrats der Commerzbank AG
- Prof. Dr. Hubert Markl, Konstanz
ehem. Präsident der Max-Planck-Gesellschaft
- Dr. Thomas Middelhoff, Gütersloh
Leiter Private Equity in Europa, Investcorp International Ltd.
- Rafael Miranda, Madrid
Consejero Delegado del Grupo Endesa
- Dr. Karl Josef Neukirchen, Frankfurt/Main
(bis 30.09.04)
ehem. Vorsitzender des Vorstands der mg technologies ag
- Dr. Udo Oels, Leverkusen
Mitglied des Vorstands der Bayer AG
- Alfred Freiherr von Oppenheim, Köln
Vorsitzender des Aufsichtsrats der Sal. Oppenheim jr. & Cie. KgaA
- Dr. Heinrich von Pierer, München
Vorsitzender des Vorstands der Siemens AG
- Dr. Bernd Pischetsrieder, Wolfsburg
Vorsitzender des Vorstands der Volkswagen AG
- Diethelm Sack, Frankfurt/Main
(bis 30.09.04)
Mitglied des Vorstands der Deutsche Bahn AG
- Prof. Dr. Ernst Schadow, Frankfurt/Main
(bis 30.09.04)
ehem. Mitglied des Vorstands der Celanese AG
- Prof. Dr. Dieter Schmitt, Essen
Lehrstuhl für Energiewirtschaft Universität Duisburg-Essen, Campus Essen
- Klaus Schneider, München
Vorsitzender des Vorstands der Schutzgemeinschaft der Kapitalanleger e.V.
- Dr. Ron Sommer, Bonn
(bis 30.09.04)
ehem. Vorsitzender des Vorstands der Deutsche Telekom AG
- Karl Starzacher, Lich-Langsdorf
(bis 30.09.04)
Rechtsanwalt
- Prof. Dr. Jürgen Strube, Ludwigshafen
Vorsitzender des Aufsichtsrates der BASF AG
- Dr. Alfons Friedrich Titzrath, Köln
ehem. Vorsitzender des Aufsichtsrates der Dresdner Bank AG
- Marcus Wallenberg, Stockholm
(bis 13.12.04)
Executive Vice President, Investor AB
- Marilyn Ware, New Jersey
CEO Ware Family Office
- Dr. E.h. Jürgen Weber, Frankfurt/Main
Vorsitzender des Aufsichtsrates der Deutsche Lufthansa AG
- Prof. Dr. Carl Christian von Weizsäcker, Köln (bis 30.09.04)
ehem. Direktor des Energiewirtschaftlichen Instituts an der Universität zu Köln
- Wilhelm Werhahn, Neuss
Persönlich haftender Gesellschafter der Fa. Wilhelm Werhahn
- Dr. h.c. Wolfgang Ziemann, Essen
(bis 30.06.04)
ehem. Mitglied des Vorstands der RWE AG

4. Die Hauptversammlung

Vertreter der WBO im Berichtsjahr:

Mitglied: Michael Bunte (bis 15.10.04)
Juan-Francisco Rodriguez-Ramos (ab 15.10.04)

Vertreter: Daniel Hagemeyer (bis 15.10.04)
Beatrix Koch (ab 15.10.04)

Bilanz zum 31. Dezember 2004

	31.12.2004	31.12.2003
	Mio. €	Mio. €
Aktiva		
A Anlagevermögen		
Finanzanlagen		
I. Anteile an verbundenen Unternehmen	8.215	8.752
II. Ausleihungen an verbundene Unternehmen	28.668	29.449
III. Beteiligungen	105	59
IV. Wertpapiere des Anlagevermögens	5.316	4.473
V. Sonstige Ausleihungen	2	2
	42.306	42.735
B Umlaufvermögen		
I. Forderungen und sonstige Vermögensgegenstände	4.585	4.260
II. Wertpapiere	2.351	2.080
III. Flüssige Mittel	383	802
	7.319	7.142
C Rechnungsabgrenzungsposten		
	115	74
Bilanzsumme	<u>49.740</u>	<u>49.951</u>

Bilanz zum 31. Dezember 2004

	<u>31.12.2004</u>	<u>31.12.2003</u>
	Mio. €	Mio. €
Passiva		
A Eigenkapital		
Gezeichnetes Kapital		
I. Stammaktien	1.340	1.340
II. Vorzugsaktien	100	100
III. Kapitalrücklage	1.288	1.288
IV. Gewinnrücklagen	1.409	1.009
V. Bilanzgewinn	844	703
Gesamtsumme Eigenkapital	4.981	4.440
B Rückstellungen	8.348	8.783
C Verbindlichkeiten	36.298	36.603
E Rechnungsabgrenzungsposten	113	125
Bilanzsumme	<u>49.740</u>	<u>49.951</u>

Gewinn- und Verlustrechnung 2004

	2004	2003
	Mio. €	Mio. €
Ergebnis Finanzanlagen	2.542	2.554
Zinsergebnis	-1.611	-1.257
Sonstige betriebliche Erträge	1.545	917
Personalaufwand	-83	-59
Sonstige betriebliche Aufwendungen	-940	-1.258
Ergebnis der gewöhnlichen Geschäftstätigkeit	1.453	897
Steuern und Einkommen vom Ertrag	-209	-14
Jahresüberschuss	1.244	883
Einstellungen in die Gewinnrücklagen	-400	-180
Bilanzgewinn	<u>844</u>	<u>703</u>

Auswirkungen auf den Wirtschaftsplan der WBODividendenzahlung 2004

Die Netto-Dividende beträgt abzüglich Kapitalertragssteuer und Solidaritätszuschlag 99.068,75 €.